

FC LA MONTAGNE

DOSSIER LABEL 2019



Association Loi 1901
Affiliée à la FFF n°548100
Agréée jeunesse et sport : 04406ET0086
Label Qualité FFF
N° Siret : 811 454 685 00017

PREFACE	5
---------------	---

I. Projet associatif..... 7

A. Présentation de l'association 7

- a) Situation géographique..... 7
- b) Qui est le FC LA MONTAGNE ? 9

B. Les documents supports du FC LA MONTAGNE 11

- a) Règlement intérieur.....11
 - Vos droits.....11
 - Vos devoirs.....11
- b) Les Chartes.....12
 - Charte du dirigeant13
 - Charte du dirigeant sportif, animateur, éducateur13
 - Charte du joueur U18, Sénior et Vétéran14
 - Charte du jeune joueur.....14
 - Charte des parents.....15
- c) Information fiscalité bénévole16
- d) Règlement du Comité d'Ethique : « la sanction est-elle nécessaire ?»16
 - Modification du règlement intérieur.....18
 - Barème des sanctions.....18
 - Le Comité d'Ethique, qui est-il ?.....18
 - Barème disciplinaire concernant une suspension de la pratique (match et entraînement).....20

C. Effectifs du FC LA MONTAGNE..... 21

- a) Les joueuses et joueurs de la catégorie U6 à U18.....21
 - Catégorie U6 / U721
 - Catégorie U8 / U921
 - Catégorie U10 / U11.....22
 - Catégorie U12 / U13.....22
 - Catégorie U14 / U15.....23
 - Catégorie U16 / U17 / U18.....23
- b) Effectif des dirigeant(e)s du club24
 - Effectif féminin24
 - Effectif masculin.....25

D. Comment est organisé le FC La Montagne ? 26

- a) Le Comité Directeur.....26
 - Le bureau.....26
 - Les Membres élus :26
 - Dernier PV du Comité Directeur - Annexe 1 -26
- b) Les Commissions27
 - La Commission Sportive.....27
 - La Commission financière.....28
 - La Commission Evènements et de Communication29
 - La Commissions Jeunes32
- c) La planification annuel des Commissions.....33

E. Les infrastructures du FC La Montagne..... 33

- a) La sécurité33
 - Les Référents « Sécurité »33
 - Les personnes ressources35
 - Matériel de secours36
- d) Les locaux.....37
 - Vestiaires + local matériel37
 - Salle de réunion et bureau39
 - Buvette et salle de convivialité.....40
 - Terrain et salle.....40
 - Matériel (ballons, buts)43

F. Les actions du club..... 44

- a) Intégration des licenciés et leur famille44
 - Dans la vie de l'équipe.....44
 - Dans la vie du club.....44
- e) Actions envers le handicap.....45

•	Tournoi Inter ESAT.....	45
•	Animation sportive ESAT / FC La Montagne	47
•	Sensibilisation au handicap des jeunes du club	48
f)	Promotion du foot féminin	49
•	Histoire du foot féminin au FC La Montagne	50
•	Le projet du Groupement Féminin Sud Loire 2019/2023.....	50
g)	Journées portes ouvertes.....	57
•	Les jeunes hommes.....	57
•	Les jeunes filles	57
h)	Evènements sportifs	58
•	Tournoi de foot en salle U11	58
•	Rassemblement U7 et U9.....	59
•	Stage	59
i)	Evènements non sportifs.....	61
G.	Mais le FC La Montagne c'est aussi.....	62
a)	S'investir au sein de La Ligue et du District	62
b)	Des arbitres investis	63
•	Qui sont nos arbitres ?.....	63
•	Après des dirigeants	63
•	Après des joueurs.....	63
•	Dans la vie du club.....	63
c)	La valorisation des bénévoles	63
•	Médaille	64
•	Les journées des bénévoles organisées par le District	64
•	Participation aux actions du Fondation du Football.....	65

II. Projet Sportif..... 66

A.	Les effectifs du FC La Montagne et infrastructure	66
a)	Effectif masculin / catégorie	66
b)	Effectif féminin /catégorie (GFSL)	66
c)	Planning des entrainements	67
d)	Planning des rencontres et plateaux	67
e)	Etat des lieux par équipe	67
•	Football d'Animation	67
•	Football de pré-compétition / compétition	68
B.	Fonctionnement technique du club.....	70
a)	Les convictions du club	70
•	Le principe	70
•	Les objectifs	70
•	Les moyens	72
b)	L'encadrement	73
•	Composition de l'encadrement.....	73
•	Organigramme.....	74
•	Encadrement et statut / catégorie.....	79
c)	Coordination technique	81
•	Portrait du Référent « Vie Sportive ».....	81
•	Organisation des rencontres, échanges et formations	82
d)	La politique technique.....	82
•	Objectifs généraux	83
•	Les valeurs	83
e)	Le plan d'action	83
•	Le principe de jeu	83
•	L'animation défensive	84
•	L'animation offensive.....	85
C.	L'organisation opérationnelle	85
a)	Le principe	85
b)	Les séances d'entraînement	86
c)	Objectifs par catégorie.....	87
d)	La planification annuelle	87
•	Ligne conductrice	87

• Une proposition foot à 11	87
e) Les rencontres du samedi	93
• Déroulement.....	93
• Rappels	93
• Composition des équipes	94
f) Le système de jeu	94
• Foot à 8	94
• Foot à 11	94
D. Comment se déroule une séance d'entraînement	94
a) Séance Foot animation	94
• Catégorie U9.....	94
• Catégorie U11.....	99
b) Séance de pré-compétition.....	103
c) Séance de foot compétition.....	106
• Catégorie U15.....	106
• Catégorie U18.....	106
E. Participation aux rencontres.....	108
a) Journées Promotionnelles	108
b) Les plateaux du football d'animation.....	109
• Groupe masculin U11	109
• Groupe féminin	110
c) Détections	110
d) Les différentes pratiques du football	110
III. Le fonctionnement « éducatif » du FC LA MONTAGNE	111
A. Projet Educatif Fédéral	111
a) Notre engagement	111
b) Support et affichage	111
B. Les actions PEF	113
a) Retro planning d'actions	113
b) L'engagement des acteurs du club.....	114
• L'équipe encadrante	114
• Les parents.....	114
c) Exemple de fiches actions	114
• On en parle ensemble.....	114
• Séance mixte avec le sport adapté.....	115
• Livret nutrition	115
d) Communiqué de presse	115
e) Communiquer les actions	116
IV. Encadrement et formation	118
A. Référents	118
a) Référent Jeunes : Régis BOUVIER	118
b) Référent PEF : Emmanuelle EUGENIE	121
c) Référent Arbitre : Emmanuel MORTEAU.....	122
d) Référent Sécurité : Thierry PUYBAREAU.....	122
e) Référente Féminine : Valérie PAIRE	123
B. Encadrement.....	124
a) Tableau récapitulatif	124
b) Copie certains diplômes	126
C. Formation à venir.....	135
a) Formations N+1 (saison 2019/2020)	135
• Educateurs / formation	135
• Budget formation	135
b) Formations N+2 (saison 2020/2021)	136
• Educateurs / formation	136
• Budget formation	136
D. L'engagement de nos dirigeants et encadrement	137

CONCLUSION ET REMERCIEMENTS.....	138
ANNEXE 1 : PV DU COMITE DIRECTEUR DU 13/05/2019	141
ANNEXE 2 : ATTESTATION GESTES DE SECOURS	144

PREFACE

Le FC La Montagne s'inscrit dans la procédure de demande de label, et poursuit sa volonté d'évolution, tant dans la qualité d'encadrement technique que dans sa pédagogie, au cœur du projet associatif.

Il y a huit ans, la motivation des éducateurs et dirigeants de créer un projet pédagogique, conducteur du projet sportif, était fondée sur la manière de transmettre, éduquer et permettre à tout public de prendre du plaisir et ressentir un bien-être au sein d'un groupe, autour d'un ballon rond. Convaincus du formidable outil de construction des valeurs humaines et citoyennes qu'est le football, il paraissait indispensable de formaliser les envies, les besoins, les suggestions, afin de créer des règles, un cadre, des actions permettant d'atteindre les objectifs.

Ce projet est révisé chaque année, mais cette saison a connu une importante évolution.

Le travail nécessaire autour du Label et son accompagnement vont permettre de réajuster, de modifier et de s'interroger plus amplement sur la réflexion menée au sein de notre club et de son bienfondé.

L'encadrement et la direction du club, étant composés exclusivement de bénévoles, aux compétences et implications néanmoins très professionnelles, cette présentation est indispensable afin de conforter ou d'évoluer dans notre réflexion. Cette procédure obligera certainement à modifier notre façon de travailler, mais la qualité de remise en question des acteurs engendrera une évolution positive.

C'est pourquoi la labellisation finale valorisera les bénévoles et de leur engagement.

Tout comme pour le Projet Educatif Fédéral, le Comité Directeur encourage vivement l'ensemble des dirigeants, animateurs et éducateurs à s'engager pleinement dans ce travail, et mettra tout en œuvre pour faciliter sa mise en œuvre.



Emmanuelle EUGENIE, Présidente du FC La Montagne

Le 10 mai 2019

Hôtel de Ville

Fédération Française de Football

Service : Vie Associative
Affaire suivie par : Julie MARAND
Réf. : SR/JM
Tél. : 02.40.65.94.52

Objet : candidature au label FFF

Madame, Monsieur,

Depuis plusieurs années, Mme Emmanuelle EUGENIE, présidente du club, les éducateurs sportifs, et les bénévoles impliqués, s'attachent à mettre en place un projet pédagogique pour les enfants et les jeunes du club.

Nous soutenons les valeurs éducatives portées par le club, les projets de formation et toutes les actions menées autour du respect et du bien vivre ensemble. En effet, le club met régulièrement en place des stages et des tournois en lien avec ces thématiques.

C'est pourquoi, la Ville de La Montagne soutient la candidature du FCLM au label FFF et espère qu'elle retiendra l'attention de la Fédération.

Veuillez agréer, Madame, Monsieur, l'expression de mes salutations distinguées.



Sylvie RUCHAUD,
Adjointe déléguée aux Sports,
Temps Libre et Loisirs



I. Projet associatif

A. Présentation de l'association

a) Situation géographique

Le Football Club La Montagne est situé sur la commune de La Montagne (44620), au sud de Nantes. Le Stade Municipal, qui sera baptisé en juin 2019, « Stade Serge FABRE » se trouve dans l'Allée du Château d'Aux, à proximité du complexe sportif, et ainsi de différents parking.

Notre terrain synthétique, classé Niveau 4 SYE, et ses infrastructures accueillent l'ensemble des rencontres et entraînements, tout au long de l'année.

Les deux buts, foot à 11, fixes, et les 4 buts, foot à 8, rétractables nous permettent de proposer une pratique de qualité, en toute sécurité.

Notre terrain en herbe, Stade Marcel LEJAY, est mitoyen, et classé Niveau 5.



Stade Municipal - terrain synthétique -



Bienvenue au stade



Barème disciplinaire affiché dès l'entrée



b) Qui est le FC LA MONTAGNE ?

Le FC La Montagne est une fusion de trois clubs (l'ALM, Les Montagnards et l'Entente Montagnarde), qui a eu lieu en 1999, dans un but de mutualisation des infrastructures, des moyens matériels et humains.

- Labellisation Argent F.F.F. Nouveau label en cours.
- Inscrit au Projet Educatif Fédéral
- Récompensé par Le Fondation du Football en 2016 (Flair Play et Citoyenneté), et en 2018 (Santé)



Aujourd'hui, notre club compte en moyenne 350 adhérents joueurs, arbitres et dirigeants, dont une cinquantaine de bénévoles s'impliquent, tout au long de la saison, dans le fonctionnement de l'association. Depuis la saison 2017, le club est engagé dans le Projet Educatif Fédéral.

Depuis 2015, le FC La Montagne fait partie du Groupement Féminin Sud Loire, avec deux autres clubs, afin de proposer à nos jeunes filles une pratique du football cohérente avec

la politique sportive fédérale. La convention avec le FC Bouaye et US Le Pellerin est signée pour une durée de 4 ans. Actuellement le projet du Groupement Féminin est en écriture afin de préparer la nouvelle convention.



Afin de répondre aux besoins et envies de chacun des joueurs, nous n'hésitons pas à faire un partenariat auprès de clubs voisins par des ententes sur une saison.

Depuis plusieurs années, nous facilitons l'accès à la pratique du football aux personnes en situation de handicap mentale, intellectuelle et psychologique, en collaborant avec l'ESAT « Sésame Services » voisin.

Label Jeunes



B. Les documents supports du FC LA MONTAGNE

a) Règlement intérieur

Tous licencié(e)s et membres du club doivent impérativement avoir signé la charte et pris connaissance des projets du club.

Pour devenir licencié au Football Club La Montagne, chaque joueur(se) devra s'acquitter de la cotisation définie par le Comité Directeur du club. La licence conditionne ainsi la participation aux entraînements, matchs amicaux et compétitions. Tous membres, dirigeant(e)s, animat(rice)eurs, éducat(rice)eurs et joueur(se)s, s'engagent à respecter et/ou à faire respecter le matériel mis à notre disposition.

- Vos droits

Vous pouvez attendre de votre club :

- Une bonne gestion administrative et financière du club
- Un encadrement technique de qualité
- Une organisation hebdomadaire, concernant le planning d'occupation des terrains, structurée
- Être à l'initiative de soirées amicales et conviviales ou autres organisations sportives et extra sportives, pour rassemblée tous les adhérents du Football Club La Montagne.
- Pour le football d'animation un même temps de jeu pour tous, dans le respect des capacités de chacun.

- Vos devoirs

Pour les jeunes licencié(e)s :

Les parents déposant leur(s) enfant(s) à l'entraînement, ou au stade, lieu de rendez-vous des rencontres, doivent s'assurer de la présence d'un responsable du Football Club La Montagne avant de le laisser.

La tenue de sport doit être adaptée à la pratique du football (short, maillot, protège-tibias, chaussures aux crampons moulés, veste de survêtement). Il est indispensable de prévoir également une bouteille d'eau individuelle, ainsi que le nécessaire pour prendre une douche.

Les parents des joueur(se)s participeront au transport des enfants lors des rencontres à l'extérieur en fonction d'un planning remis par le coordinateur de l'équipe, indiquant également les dates de lavage de maillots et de la tenue de la buvette.. En cas d'indisponibilité, la famille est en charge de se faire remplacer par un autre parent. Les enfants sont pris en charge par les familles responsables du transport, au stade à l'aller, et ramenés à leur domicile au retour.

 Il est rappelé que chacun est responsable, et doit être assuré pour son véhicule, respecter les règles de sécurité et la législation en vigueur.

Les parents seront également sollicités pour tenir l'endroit de convivialité du club. (Bar)
Le coordinateur d'équipe préparera également un roulement pour que chacun participe.

Tous les licenciés.

- Présence régulière aux entraînements et être équipé d'une tenue adaptée à la pratique du football.
 - Respect des horaires de rendez-vous pour les rencontres. Toute absence doit être signalée au responsable d'équipe au plus tôt.
 - Avoir une hygiène de vie compatible avec la pratique du football.
 - Ne pas fumer dans les vestiaires, ni les salles mises à votre disposition.
 - Prise de produits illicites interdite dans l'enceinte du stade.
 - Respecter le matériel, les équipements et les installations mises à votre disposition.
 - Respecter les arbitres, les joueurs, les dirigeants, les partenaires, les adversaires et les spectateurs.
- Tout comportement excessif, jugé inadmissible ternissant l'image et la réputation du Football Club La Montagne, engendrera une intervention des membres du Comité d'Éthique.
- Participer à la vie du club et aider lors des différentes manifestations
 - Respecter les règlements, ne jamais chercher à les enfreindre.
 - Reconnaître dignement la supériorité de l'adversaire dans la défaite, et accepter les victoires avec modestie, sans vouloir ridiculiser l'adversaire. Refuser de gagner par des moyens illégaux ou par la tricherie.
 - Garder sa dignité en toutes circonstances et notamment dans la défaite, rester modeste de soi, refuser la violence physique ou verbale, être exemplaire, généreux et tolérant.
 - Signer une licence pour jouer au F.C.L.M et non pas pour jouer dans une équipe.
 - L'hygiène du sportif, après chaque effort physique la douche devient une obligation élémentaire.

b) Les Chartes

Le club a mis en place une charte pour chaque acteur, aux missions différentes, dans le but de prendre conscience de son rôle au sein de l'organisation.

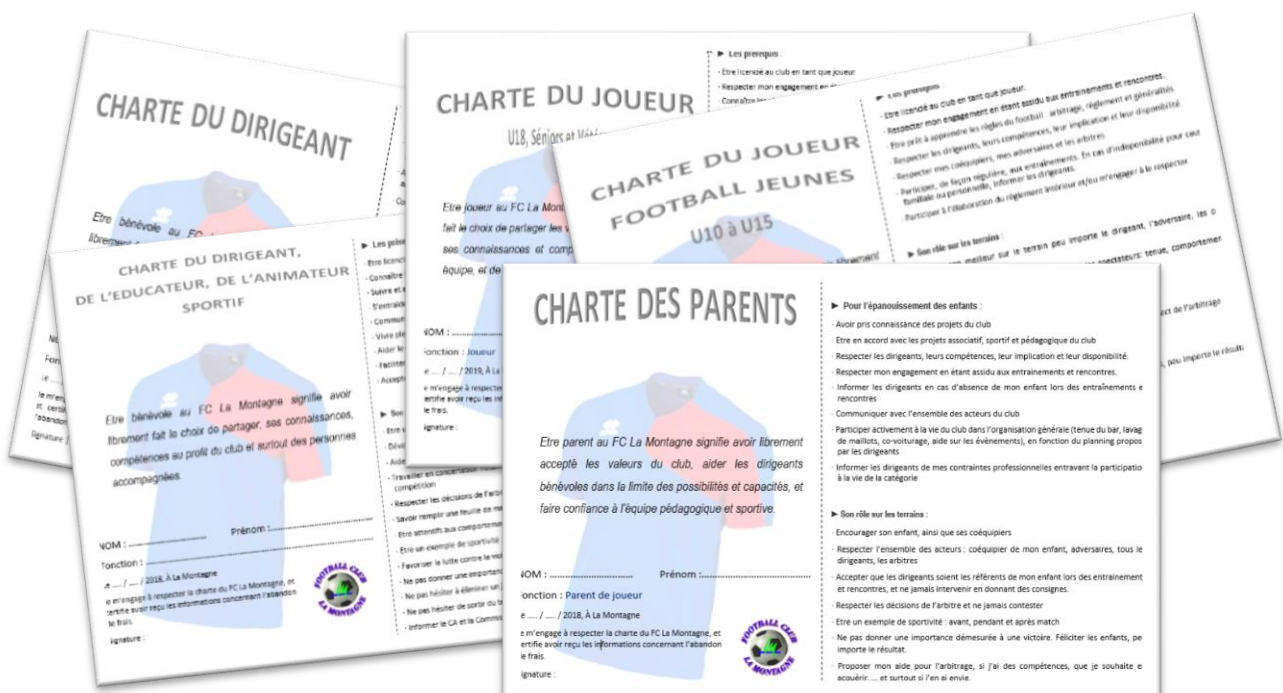

- Charte du dirigeant

- ▶ Les prérequis :

- Etre licencié au club en tant que dirigeant
- Prendre connaissance et/ou participer à la réflexion les projets associatif, sportif et pédagogique du club
- Aider les dirigeants sportifs, éducateurs et animateurs à évoluer dans la gestion administrative et organisationnelle
- Communiquer avec l'ensemble des acteurs du club
- Vivre pleinement la vie associative du club
- Aider le club dans l'organisation des événements (tournois...)

- ▶ Son rôle éducatif :

- Etre un exemple pour les joueurs : comportement, langage.....
- Développer l'esprit club, l'esprit d'équipe
- Aider et soutenir dans les actions de formation
- Participer aux différentes réunions et être acteur de la vie associative du club
- Encourager les équipes du club dans le respect des 22 (+ 6) joueurs, des dirigeants et de l'arbitre
- Etre attentifs aux comportements des joueurs sur le respect de l'arbitrage
- Porter les valeurs du club et les transmettre si besoin
- Favoriser la lutte contre la violence sur les terrains de football
- Ne pas donner une importance démesurée à une victoire
- Ne pas hésiter à exprimer respectueusement son opinion, au dirigeant concerné, sur le comportement, jugé inadapté, d'un joueur.
- Informer le CA et la Commission Sportive de faits pouvant nuire à notre club

- Charte du dirigeant sportif, animateur, éducateur

- ▶ Les prérequis :

- Etre licencié au club en tant que dirigeant
- Connaître les règles du football : arbitrage, règlement et généralités
- Suivre et appliquer les projets associatif, sportif et pédagogique du club
- S'entraider entre intervenant dans la mesure du possible
- Communiquer avec l'ensemble des acteurs du club
- Vivre pleinement la vie associative du club
- Aider le club dans l'organisation des événements (tournois...)
- Faciliter les tâches administratives, et participer aux différentes commissions
- Accepter la proposition de formations dans le but d'évoluer en compétence

- ▶ Son rôle éducatif :

- Etre un exemple pour les joueurs : tenue, comportement, langage.....
- Développer l'esprit club, l'esprit d'équipe
- Aider et soutenir dans les actions de formation
- Travailler en concertation notamment dans le choix des joueurs retenus pour la compétition
- Respecter les décisions de l'arbitre et ne jamais contester
- Savoir remplir une feuille de match, et se former à la FMI

- Etre attentifs aux comportements des joueurs sur le respect de l'arbitrage
- Etre un exemple de sportivité : avant, pendant et après match
- Favoriser la lutte contre la violence sur les terrains de football
- Ne pas donner une importance démesurée à une victoire
- Ne pas hésiter à éliminer un joueur même très bon s'il a un effet négatif sur le groupe
- Ne pas hésiter de sortir du terrain un joueur énervé
- Informer le CA et la Commission Sportive de faits pouvant nuire à notre club

- Charte du joueur U18, Sénior et Vétéran

► Les prérequis :

- Etre licencié au club en tant que joueur
- Respecter mon engagement en étant assidu aux entraînements et rencontres.
- Connaître les règles du football : arbitrage, règlement et généralités
- Etre en accord avec les projets associatif, sportif et pédagogique du club
- Respecter les dirigeants, leurs compétences, leur implication et leur disponibilité
- Participer, de façon régulière, aux entraînements. En cas d'indisponibilité pour cause familiale, personnelle ou professionnelle, informer les dirigeants.
- Communiquer avec l'ensemble des acteurs du club
- Vivre pleinement la vie associative du club et aider le club dans l'organisation des événements (tournois...), l'encadrement d'équipes de jeunes, réflexion au sein des Commissions

► Son rôle sur les terrains :

- Donner son meilleur sur le terrain peu importe le dirigeant, l'adversaire, les coéquipiers
- Etre un exemple pour les autres joueurs et les spectateurs: tenue, comportement, langage.....
- Développer l'esprit club, l'esprit d'équipe
- Respecter les décisions de l'arbitre et ne jamais contester
- Etre attentifs aux comportements des autres joueurs sur le respect de l'arbitrage
- Etre un exemple de sportivité : avant, pendant et après match
- Favoriser la lutte contre la violence sur les terrains de football
- Ne pas donner une importance démesurée à une victoire
- Veiller à toujours féliciter coéquipiers, adversaires et arbitres, peu importe le résultat
- Ne pas hésiter à s'exprimer, auprès de son dirigeant, concernant l'effet négatif d'un comportement de joueur sur le groupe
- Informer le CA et la Commission Sportive de faits pouvant nuire à notre club ou à son image

- Charte du jeune joueur

► Les prérequis :

- Etre licencié au club en tant que joueur.
- Respecter mon engagement en étant assidu aux entraînements et rencontres.
- Etre prêt à apprendre les règles du football : arbitrage, règlement et généralités.
- Respecter les dirigeants, leurs compétences, leur implication et leur disponibilité.
- Respecter mes coéquipiers, mes adversaires et les arbitres.

- Participer, de façon régulière, aux entraînements. En cas d'indisponibilité pour cause familiale ou personnelle, informer les dirigeants.
- Participer à l'élaboration du règlement intérieur et/ou m'engager à le respecter.
- ▶ Son rôle sur les terrains :
 - Donner son meilleur sur le terrain peu importe le dirigeant, l'adversaire, les co-équipiers
 - Etre un exemple pour les autres joueurs et les spectateurs: tenue, comportement, langage.....
 - Participer à l'esprit club, l'esprit d'équipe
 - Respecter les décisions de l'arbitre et ne jamais contester
 - Etre attentifs aux comportements des autres joueurs sur le respect de l'arbitrage
 - Etre un exemple de sportivité : avant, pendant et après match
 - Ne pas donner une importance démesurée à une victoire
 - Veiller à toujours féliciter co-équipiers, adversaires et arbitres, peu importe le résultat

- Charte des parents

- ▶ Pour l'épanouissement des enfants :
 - Avoir pris connaissance des projets du club
 - Etre en accord avec les projets associatif, sportif et pédagogique du club
 - Respecter les dirigeants, leurs compétences, leur implication et leur disponibilité.
 - Respecter mon engagement en étant assidu aux entraînements et rencontres.
 - Informer les dirigeants en cas d'absence de mon enfant lors des entraînements et rencontres
 - Communiquer avec l'ensemble des acteurs du club
 - Participer activement à la vie du club dans l'organisation générale (tenue du bar, lavage de maillots, co-voiturage, aide sur les événements), en fonction du planning proposé par les dirigeants
 - Informer les dirigeants de mes contraintes professionnelles entravant la participation à la vie de la catégorie
- ▶ Son rôle sur les terrains :
 - Encourager son enfant, ainsi que ses coéquipiers
 - Respecter l'ensemble des acteurs : coéquipier de mon enfant, adversaires, tous les dirigeants, les arbitres
 - Accepter que les dirigeants soient les référents de mon enfant lors des entraînements et rencontres, et ne jamais intervenir en donnant des consignes.
 - Respecter les décisions de l'arbitre et ne jamais contester
 - Etre un exemple de sportivité : avant, pendant et après match
 - Ne pas donner une importance démesurée à une victoire. Féliciter les enfants, peu importe le résultat.
 - Proposer mon aide pour l'arbitrage, si j'ai des compétences, que je souhaite en acquérir,.... et surtout si j'en ai envie.

c) Information fiscalité bénévole

Les bénévoles peuvent bénéficier de la réduction d'impôt sur les dons aux associations, pour les frais qu'ils engagent personnellement dans le cadre de leur activité associative quand ces frais ne sont pas remboursés par l'association.

En effet, les bénévoles renoncent à se faire rembourser par l'association (par manque de trésorerie), abandonnent leur créance sur l'association. Dans ce cas, ils peuvent bénéficier de la réduction d'impôts en faveur des dons (art 200 du code général des impôts –CGI-) ; cet abandon de créance s'assimilant à un don.

Il s'agit de frais de déplacements pour assurer les entraînements, accompagner les équipes dans les manifestations, les réunions,

Depuis l'adoption de la loi n° 2003-709 du 1er août 2003 relative au mécénat, aux associations et aux fondations, la réduction d'impôt de l'article 200 du CGI, accordée au titre des dons consentis à des organismes sans but lucratif et d'intérêt général, représente 66 % du montant des sommes versées dans la limite de 20% du revenu imposable.

Pour en bénéficier le bénévole doit seulement porter sur sa déclaration de revenus, page 4, ligne UD ou UF (dons aux œuvres...), la somme correspondant aux frais non remboursés par l'association figurant sur le reçu et joindre l'attestation ci-après (ou la conserver si télé-déclaration par Internet).

L'attestation est à faire signer et tamponner entre le 1^{er} janvier 2019 et le 15 mai 2019.

Montant des frais kilométriques retenus

Véhicule automobile : 0,308 euros/km

Vélocycles, scooters, motos : 0,120 €/km

d) Règlement du Comité d'Ethique : « la sanction est-elle nécessaire ? »

« La sanction représente le prix d'une dette, à l'égard d'une victime, d'un groupe, dont le coupable doit s'acquitter pour retrouver sa place »

Elle est nécessaire aussi pour...

- l'éducation de celui qui ne respecte pas la loi
- l'éducation de tous les individus constituant le collectif
- la sécurité, l'équilibre des individus et du collectif
- la réussite de l'action éducative et de la vie collective
- la crédibilité du dispositif réglementé, légiféré

La sanction doit avoir 3 visées...

- Politique : la sanction rappelle la centralité de la loi en tant qu'instance qui relie et fédère le groupe, et non pas le pouvoir d'un adulte

- Éthique : elle vise à faire advenir un sujet responsable en lui imputant la responsabilité et les conséquences de ses actes
- Psychologique : elle vise à marquer une limite, à laisser une trace psychique face à un comportement à la dérive...C'est un coup d'arrêt à la spirale « faire mal/se faire mal ». C'est aussi le moyen pour l'individu d'élaborer sa culpabilité, en visant à le réconcilier avec lui-même.

5 principes définissant les conditions de la sanction	2 fonctions de la sanction	
Principe d'individualisation : la sanction s'adresse à un sujet, elle n'est pas collective		
Principe d'objectivation : elle porte sur un acte et non sur un sujet (ni intention ou supposée attitude)	Réparation	Ré-instauration de la loi
Principe de la signification : la punition doit donner du sens. Il faut une parole de l'éducateur qui rappelle les mobiles de la loi et une parole de l'enfant qui présente les mobiles de sa transgression. En confrontant ces 2 mobiles, on fait naître la conscience personnelle.	Envers ceux ou celui qui ont été victimes de la transgression	Et non pas la prééminence du maître
Principe de privation : une sanction ne peut être que la privation de l'exercice d'un droit. Sinon, elle fait appel à la vengeance ou prend le caractère de l'humiliation.		
Principe d'intégration : elle n'a pour finalité d'exclure mais d'intégrer.		

Le statut particulier du mineur :

- Un mineur est sujet de droit, mais pas encore un citoyen
- Pour une même infraction, un mineur est moins lourdement puni qu'un majeur, et moins lourdement la 1^{ère} fois que la 2^{ème}.
- En cas d'infraction, un mineur bénéficie de l'excuse de la minorité

- Modification du règlement intérieur

Certains comportements ne peuvent être tolérés dans une enceinte sportive et à ses abords.

Sera passible de sanction :

- Tout joueur faisant preuve de mauvais esprit tel que critique, refus de jouer, n'étant pas en état de s'entraîner, bagarre, refus de rentrer ou de sortir d'un match ou d'un jeu d'entraînement, agressivité non dominée.
- Tout joueur proférant des insultes vis-à-vis d'autres joueurs, dirigeants, éducateurs, arbitres ou spectateurs.
- Tout joueur reconnu de vol ou de complicité
- Tout joueur sanctionné d'un carton (blanc, jaune ou rouge) pour des faits extérieurs au jeu (contestation, altercation, insulte, agression...)
- Toute déclaration publique concernant la vie du club engage la responsabilité de son auteur sauf si celui-ci est mandaté par le comité de direction.

- Barème des sanctions

- Comportements relevant des sanctions énumérées ci-dessus : suspension par le club des compétitions officielles et entraînements jusqu'à comparution devant le comité d'éthique.
- Cotisations non versées : interdiction de s'entraîner ou jouer en compétitions jusqu'à la régularisation de la situation

- Le Comité d'Éthique, qui est-il ?

Objectifs:

- Prendre les mesures appropriées envers les adhérents de tous âges ou de toutes catégories dont la conduite n'est pas conforme au règlement interne, charte et règles du football.
- Prendre rapidement des mesures appropriées envers les adhérents ayant commis des violences physiques, verbales, incivilités et des atteintes aux biens portant préjudice à l'association, à son image ou à l'un de ses membres.

Composition:

- Président du FCLM
- Éducateur principal Sénior/U18 ans
- Responsable École de Football
- Responsable de la Commission Arbitrage
- Éducateurs ou Dirigeants responsables de l'équipe dans laquelle la ou les personnes sont concernées par les faits

Conditions:

- Les personnes font parties de l'association et doivent être licenciées au sein du club.
- Pas d'élection, ces personnes sont choisies en fonction de leur statut au sein du club et peuvent être reconduites d'une saison sur l'autre.

Fonctionnement:

Le Comité d'Éthique est saisi par n'importe quel licencié du club en cas de :

- Violences verbales (comportements et propos menaçants, comportements et propos injurieux, comportements et propos grossiers, comportements et propos intimidants, comportements et propos racistes)
- Violences physiques (agressions, bousculades, coups, tentatives de coups)
- Incivilités (gestes obscènes, crachats, jets de projectiles)
- Atteinte aux biens (dégradations, vols, incendie)

Le Comité d'Éthique peut convoquer tout licencié et prononce une sanction propre au club, en dehors de toute sanction infligée par le District 44 ou la Ligue des Pays De Loire.

Toute sanction prise par le Comité d'Éthique est cumulable ou non avec une sanction prononcée par le District 44 ou la Ligue des Pays De Loire.

Il décide d'entendre si besoin, des témoins.

Il aura également le devoir de convoquer les parents pour les enfants mineurs.

Les sanctions sont étudiées sans la présence du licencié concerné.

Le Comité d'Éthique doit convoquer le licencié, se réunir et doit prendre une décision vis-à-vis des faits dans un délai maximum d'un mois après que ceux-ci se soient produits.

Le Comité d'Éthique décidera à la majorité des personnes présentes des sanctions à prendre parmi les suivantes :

- Simple rappel à l'ordre
- Suspension de la pratique (match et entraînements) pour une durée déterminée (voir tableau disciplinaire ci-dessous)
- Exclusion de l'association (voir tableau ci-dessous)
- Autres décisions TIG (arbitrage de matchs chez les jeunes, aides aux entraînements des jeunes, accompagnements arbitres du club...). En cas de cartons blanc, jaune ou rouge pris en dehors une action de jeu

La voix du Président tranchera en cas de litige ou égalité.

La décision est sans appel.

Le Comité d'Éthique aura le pouvoir de réviser sa décision s'il le désire.

Dès qu'il aura délibéré, le Comité d'Éthique avertira le ou les personnes concernées de la décision prise et un Procès-Verbal sera rédigé et envoyé aux personnes.

- Barème disciplinaire concernant une suspension de la pratique (match et entrainement)

Violences verbales

VICTIME \ AUTEUR		JOUEURS	ÉDUCATEURS DIRIGEANTS OFFICIELS
OFFICIELS JOUEURS ÉDUCATEURS DIRIGEANTS ENTRAÎNEURS	Durant la rencontre	8 MATCHS MAXIMUM + TIG	5 MOIS MAXIMUM + TIG
	Hors rencontre	10 MATCHS MAXIMUM + TIG	6 MOIS MAXIMUM + TIG

Violences physiques

VICTIME \ AUTEUR		JOUEURS	ÉDUCATEURS DIRIGEANTS ENTRAÎNEURS OFFICIELS
OFFICIELS JOUEURS ÉDUCATEURS DIRIGEANTS ENTRAÎNEURS	Durant la rencontre	10 MATCHS MAXIMUM + TIG	6 MOIS MAXIMUM + TIG
	Hors rencontre	12 MATCHS MAXIMUM + TIG	8 MOIS MAXIMUM + TIG

Incivilités et atteinte aux biens

VICTIME \ AUTEUR		JOUEURS	ÉDUCATEURS DIRIGEANTS ENTRAÎNEURS OFFICIELS
OFFICIELS JOUEURS ÉDUCATEURS DIRIGEANTS ENTRAÎNEURS	Durant la rencontre	12 MATCHS MAXIMUM + TIG	8 MOIS MAXIMUM + TIG
	Hors rencontre	14 MATCHS MAXIMUM + TIG	10 MOIS MAXIMUM + TIG

Exclusion

Se substitue à toutes autres formes de sanction par une exclusion définitive de l'association : Frapper ou cracher sur un arbitre

C. Effectifs du FC LA MONTAGNE

a) Les joueuses et joueurs de la catégorie U6 à U18

- Catégorie U6 / U7

2 U6 (3 U6 + 1 U6F saison 2017 → -1 joueur ; -1 joueuse)

13 U7 (11 U7 saison 2017 → +2 joueurs)



- Catégorie U8 / U9

24 U8 + 1 U8F (19 U8 + 1 U8F saison 2017 → +5 joueurs)

21 U9 (15 U9 saison 2017 → +6 joueurs)



- Catégorie U10 / U11

19 U10 + 1 U10F (22 U10 saison 2017 → - 3 joueurs ; +1 joueuse)
 21 U11 (17 U11 + 1 U11F saison 2017 → +4 joueurs ; -1 joueuse)



- Catégorie U12 / U13

19 U12 + 3 U12F (17 U12 + 2 U12F saison 2017 → +3 joueurs)
 18 U13 + 2 U13F (18 U13 saison 2017 → +2 joueurs)



- Catégorie U14 / U15

18 U14 + 4 U14F (12 U14 saison 2017 → +6 joueurs ; +4 joueuses)
10 U15 + 3 U15F (15 U15 saison 2017 → -5 joueurs ; +3 joueuses)



- Catégorie U16 / U17 / U18

6 U16 (5 U16 saison 2017 → +1 joueur)
7 U17 + 1 U17F (2 U17 + 1 U17F saison 2017 → +5 joueurs)
9 U18 + 1 U18F (2 U18 saison 2017 → +7 joueurs ; +1 joueuse)



b) Effectif des dirigeant(e)s du club

A ce jour, 51 personnes sont engagées dans l'organisation générale du club. Elles ont soit un rôle organisationnel, soit logistique, soit d'encadrement sportif. Peu de femmes composent cette équipe, mais leur rôle est diversifié. Le club doit travailler sur sa communication à ce sujet.

- Effectif féminin

➤ 4 Dirigeantes

Nom	Né(e) le	▲Sous-catégorie	▲Licence enregistrée
AURAY EP CHAUVIN Corinne	16/07/1965	Dirigeant / Dirigeante	01/07/2018
BILLY Beatrice	24/08/1963	Dirigeant / Dirigeante	01/07/2018
GUIMARD Sonia	30/01/1985	Dirigeant / Dirigeante	02/10/2018
LAHAIE Charlene	28/10/1986	Dirigeant / Dirigeante	21/09/2018

◀◀ De 1 à 4 sur 4 ▶▶

➤ 1 Animatrice

Nom	Né(e) le	▲Sous-catégorie	▲Licence enregistrée
HERFRAY EP EUGENIE Emmanuelle	21/02/1977	Animateur	01/07/2018
MARCHAND Boris	29/06/1999	Animateur	11/09/2018
TAUZIN Jimmy	09/03/1990	Animateur	10/07/2018
VALTON Stephane	26/08/1972	Animateur	16/09/2018

◀◀ De 1 à 4 sur 4 ▶▶

➤ 1 Educatrice

Nom	Né(e) le	▲Sous-catégorie	▲Licence enregistrée
BARRAUD Anthony	22/10/1980	Educateur Fédéral	12/09/2018
BOUVIER Regis	14/09/1971	Educateur Fédéral	10/07/2018
FOUCHER Thierry	25/09/1964	Educateur Fédéral	16/10/2018
MORTEAU Emmanuel	25/07/1987	Educateur Fédéral	12/09/2018
PAIRE Valerie	05/09/1971	Educateur Fédéral	03/07/2018

◀◀ De 1 à 5 sur 5 ▶▶

- Effectif masculin

➤ 42 Dirigeants

Dirigeant / Dirigeant Etendre aux sous catégories

Nom	Né(e) le	▲Sous-catégorie	▲Licence enregistrée
AUDRAIN Jean Luc	01/04/1962	Dirigeant	01/07/2018
BASTONNIER Kevin	25/11/1987	Dirigeant	09/08/2018
BERNIER Pascal	14/04/1964	Dirigeant	01/07/2018
BICHON Florian	04/02/1999	Dirigeant	11/09/2018
BONNEAU Pasca	30/08/1973	Dirigeant	24/07/2018
BORDIER Julien	04/09/1980	Dirigeant	23/09/2018
BOUTEILLER Serge	11/10/1950	Dirigeant	01/07/2018
BRANGE Pascal	25/07/1961	Dirigeant	25/07/2018
BROSSAUD Nicolas	05/05/1982	Dirigeant	01/07/2018
BROSSAUD Pascal	06/11/1958	Dirigeant	01/07/2018
BROSSAUD Tony	21/05/1980	Dirigeant	01/07/2018
CANTIN Jacques	08/03/1957	Dirigeant	01/07/2018
CHAUVIN Dany	30/07/1955	Dirigeant	01/07/2018
COUVRAND Jean Philippe	30/01/1980	Dirigeant	04/09/2018
DABIN Morgan	09/02/1981	Dirigeant	01/07/2018
DABO Aly	06/07/1998	Dirigeant	24/09/2018
DEMEULE Briac	08/04/1978	Dirigeant	26/11/2018
EVEILLE Antoine	23/04/1988	Dirigeant	31/08/2018
FONTAINE Benjamin	11/02/1997	Dirigeant	02/12/2018
FOUCHER Kevin	01/09/1989	Dirigeant	05/07/2018
FOUIN Laurent	14/05/1973	Dirigeant	05/11/2018
FRANCOIS Jacky	24/09/1967	Dirigeant	04/09/2018
GARNIER Stephane	07/02/1973	Dirigeant	17/09/2018
GERON Patrice	07/01/1963	Dirigeant	17/09/2018
GODEAU Richard	26/06/1990	Dirigeant	01/07/2018
GUIHENEUF Jonathan	14/10/1980	Dirigeant	24/07/2018
HEARD Alain	16/02/1972	Dirigeant	05/07/2018
LAHAIE Patrick	17/05/1959	Dirigeant	28/01/2019
LE VOEUX Ludovic	15/06/1971	Dirigeant	31/08/2018
LEPAPE Sebastien	29/09/1973	Dirigeant	01/07/2018

◀◀ De 1 à 30 sur 43 ▶▶

➤ 3 Animateurs

Animateur / Animateur Etendre aux sous catégories

Nom	Né(e) le	▲Sous-catégorie	▲Licence enregistrée
HERFRAY EP EUGENIE Emmanuelle	21/02/1977	Animateur	01/07/2018
MARCHAND Boris	29/06/1999	Animateur	11/09/2018
TAUZIN Jimmy	09/05/1990	Animateur	10/07/2018
VALTON Stephane	26/08/1972	Animateur	16/09/2018

◀◀ De 1 à 4 sur 4 ▶▶

➤ 4 Educateurs Fédéraux

Educateur Fédéral / Educateur Fédéral Etendre aux sous catégories

Nom	Né(e) le	▲Sous-catégorie	▲Licence enregistrée
BARRAUD Anthony	22/10/1980	Educateur Fédéral	12/09/2018
BOUVIER Regis	14/09/1971	Educateur Fédéral	10/07/2018
FOUCHER Thierry	25/09/1964	Educateur Fédéral	16/10/2018
MORTEAU Emmanuel	25/07/1987	Educateur Fédéral	12/09/2018
PAIRE Valerie	05/09/1971	Educateur Fédéral	03/07/2018

◀◀ De 1 à 5 sur 5 ▶▶

D. Comment est organisé le FC La Montagne ?

Tous ces dirigeants sont organisés en Commissions, facilitant ainsi le fonctionnement de l'association. Celles-ci ont été modifiées depuis avril 2018, donc récemment, après douze années de fonctionnement, ce qui engendre encore certains dysfonctionnements qui devraient se résorber avec le temps et quelques modifications qui sont faites au fur et à mesure de la saison, jusqu'à trouver son équilibre.

a) Le Comité Directeur

- Le bureau



- Les Membres élus :

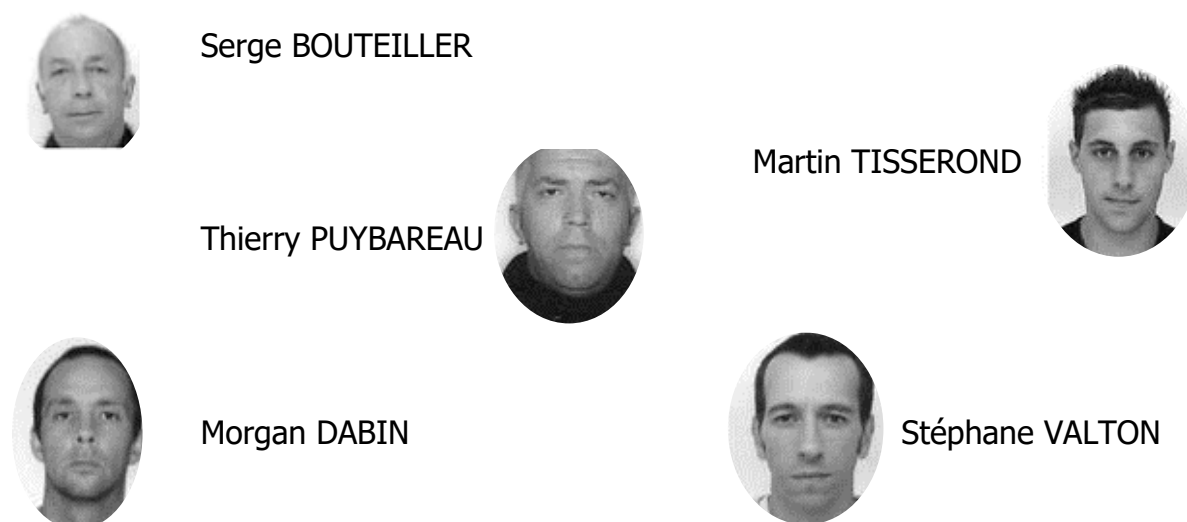

Le Comité Directeur se réunit en moyenne tous les deux à trois mois afin de prendre connaissance et valider les décisions prises en Commissions.

- Dernier PV du Comité Directeur - Annexe 1 -

b) Les Commissions

- La Commission Sportive

- Le fonctionnement

Cette Commission réfléchit, débat et prend des décisions sportives, d'organisation des rencontres et compose le comité d'Éthique.

Elle s'assure du respect de ligne de conduite du projet sportif et éducatif. Elle se réunit une fois par mois, le lundi de 19h à 20h30.

- Organigramme

Responsable technique

Régis BOUVIER

**Secrétaire Adjoint**

Pascal BERNIER

**Membre du bureau**

Morgan DABIN

**Membre du bureau**

Serge BOUTEILLER

**Responsable Arbitres**

Emmanuel MORTEAU

**Représentant Dirigeants Jeunes**

Kevin FOUCHER

**Représentant Vétérans**

Stéphane PAIRE

**Représentant Dirigeants U18**

Richard GODEAU

**Responsable coordination U18/Séniors**

Briac DEMEULE









- La Commission financière

- **Fonctionnement**

Cette Commission a pour but de gérer et orienter les dépenses dans le respect du budget prévisionnel voté lors de l'Assemblée Générale.

Elle travaille sur les appels à projets, et travaille autour de l'évolution du fonctionnement de recherche de financement en fonction des besoins. Elle se réunit en moyenne une fois par mois et en fonction des besoins de rencontres et d'échanges. Un nouveau tableau comptable, mis en place, il y a un an, permet de mieux lire les manques, et les évolutions nécessaires.

- **Organigramme**

Présidente Emmanuelle EUGENIE	Trésorière Béatrice BILLY	
	Responsable Panneaux publicitaires Thierry PUYBARREAU	
	Volontaire de recherche de Mécénat Victor BROCHARD, Joueur Séniors	
	Volontaire de recherche de Mécénat Jonathan GUIHENEUF, Dirigeant	
	Volontaire de recherche de Mécénat Antoine EVEILLE, Dirigeant	
	Volontaire de recherche de Mécénat Clément FOUCHER, Joueur Séniors	

➤ Outil support

Afin de mieux communiquer avec les entreprises pouvant participer au développement de notre club, un support a été créé. Celui-ci permet de présenter nos projets, nos équipes et présenter nos valeurs.

La liste des besoins matériels, textiles et de budget de fonctionnement y est clairement indiquée.



- La Commission Evènements et de Communication

➤ Fonctionnement

Cette Commission permet de soutenir, communiquer et coordonner les manifestations sportives et non-sportives du club. A ce jour, c'est la Commission qui doit évoluer. Le fonctionnement existant depuis un peu plus d'un an, tâtonne et s'organise.

Concernant la communication, une personne est chargée de la gestion des outils numériques, comme Facebook, et le site du club.

Aujourd'hui, cette Commission se réunit tous les mois, mais le bilan permet de mettre en évidence un besoin de rencontres plus régulières. A compter de septembre 2019, elle aura donc lieu tous les mois.

Responsable communication

Martin TISSEROND, membre du bureau



Responsable Tournois

Stéphane VALTON, Membre du bureau et Dirigeant Jeunes



Responsable actions festives

Corinne CHAUVIN



➤ Support de communication

Site Internet : <https://www.fclm.fr/>



Page Facebook : FC La Montagne <https://www.facebook.com/FCLaMontagne/>

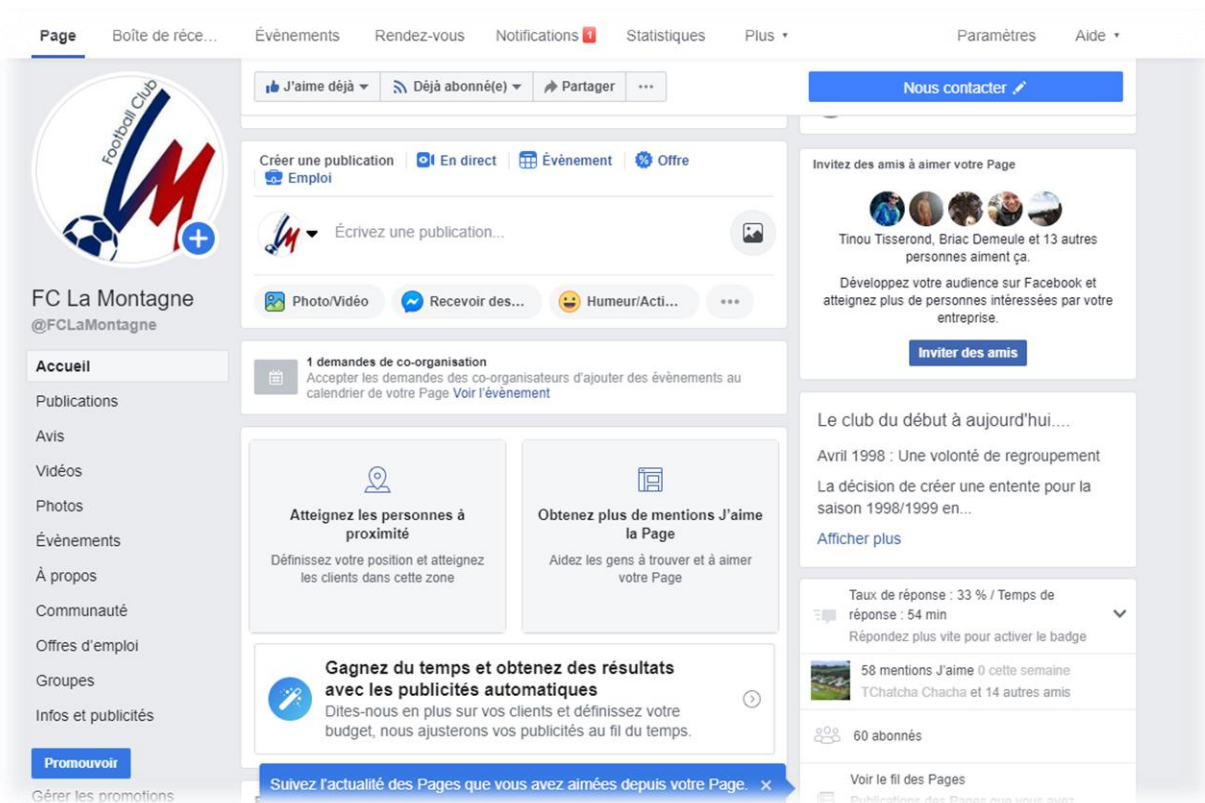

Groupe Facebook : FCLM <https://www.facebook.com/groups/com.fclamontagne/>

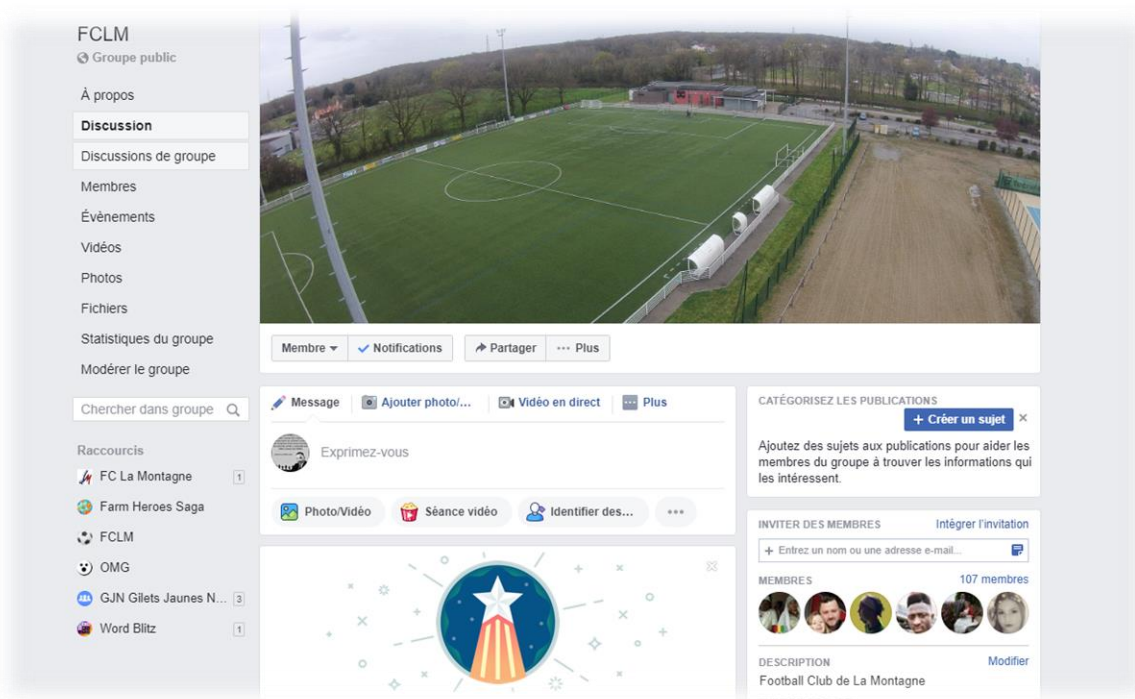

Lettre info mensuelle :

Elle informe les licenciés sur une thématique choisie. Elle est envoyée par mail via l'application « Footclubs compagnon ».

Exemples : Avril 2019, information fonctionnement mécénat ; Mai 2019, information sur le renouvellement des licences

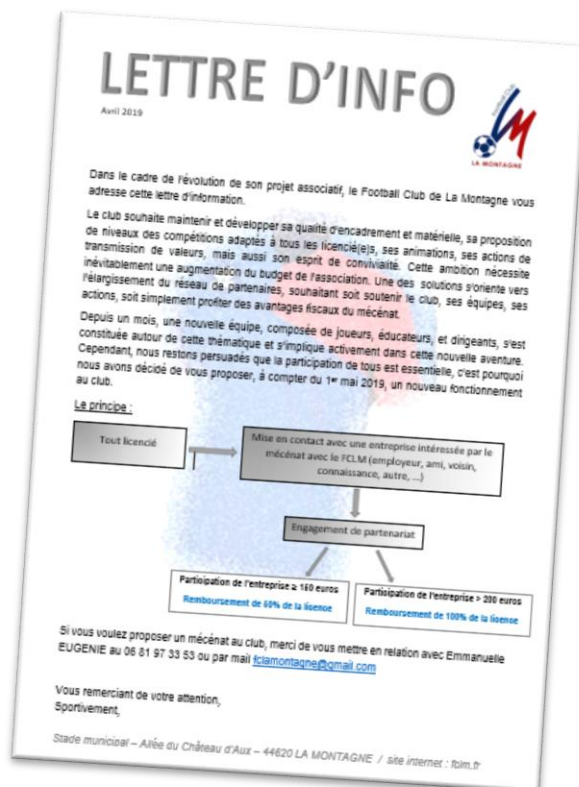

- La Commissions Jeunes

- Fonctionnement

Cette Commission se réunit le dernier vendredi de chaque mois. Elle est composée par un Référent « Vie Sportive » et une Référente « Vie Sociale », en accord avec le projet pédagogique écrit dès 2013, et en évolution constant.

L'ensemble des éducateurs, animateurs et dirigeants des équipes des catégories U6 à U15 qui sont conviées.

Les informations du club y sont transmises, et les échanges sont orientés autour de toutes les problématiques que peuvent rencontrer les dirigeants dans leur organisation sportive ou logistique.

- Dernier PV du Comité Directeur - Annexe 4 -

- Organigramme

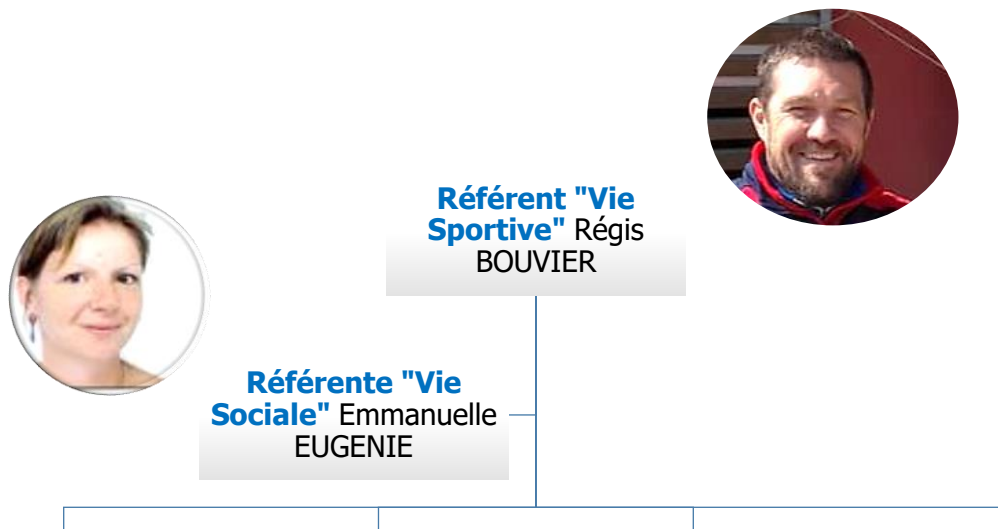

36 dirigeants, animateurs et éducateurs.

Cf organigramme Encadrement

c) La planification annuel des Commissions

	Août	Sept.	Oct.	Nov.	Déc.	Janv.	Févr.	Mars	Avr.	Mai	Juin
Comité Directeur											
Commission Sportive											
Commission Financière											
Commission Communication et Evènement.											
Commission Jeunes											
Assemblée Générale											

Un bilan de la fréquence des rencontres sera fait en juin, mais il s'avère déjà que la Commission Communication doit se réunir plus régulièrement pour améliorer la qualité d'informations internes et externes.

E. Les infrastructures du FC La Montagne

L'accueil de nos pratiquants et des clubs adresses est, certes, une préoccupation des dirigeants du club, et faciliter par les infrastructures mise à disposition par la Municipalité.

Comme le terrain synthétique, les locaux ont été créés, il y a 8 ans.

a) La sécurité

- Les Référents « Sécurité »

Le club a choisi d'avoir deux référents à la sécurité au sein de nos dirigeants, afin de répondre aux besoins de sécurité des locaux et de matériel sportif.



Professionnel de la sécurité, S.S.I.A.P, et Délégué Officiel du District, Thierry PUYBAREAU est un atout majeur dans l'attention, l'observation et dans l'argumentation des demandes faites auprès de La Municipalité dans ce cadre.



Possédant une ASST, Jimmy TAUZIN, responsable matériel est également Référent Sécurité. Jimmy connaît parfaitement les personnes ressources au sein des Dirigeants lui permettant ainsi de gérer les trousseaux à pharmacie. Il s'assure notamment de la présence, dans le congélateur, de sachets de « petits pois surgelés » pour les traumatismes.

Dans le diagnostic du label, il est indiqué que nous n'avons pas de responsable sécurité. Or Mr PUYBAREAU y est depuis plusieurs années et Mr TAUZIN depuis le 1er septembre.

■ Organisation > Membres du club

[En savoir +]

Cette fonction permet d'afficher et de modifier les personnes qui possèdent un titre ou une fonction particulière dans l'organisation du club. Les champs de pré et prénom. En décochant Actifs seulement, l'historique de tous les membres du club est affiché. Il est possible de consulter et de modifier les coordonnées de l'enregistrement de la licence, permet d'accéder à celle-ci. Pour modifier les dates de début et de fin de la fonction, il faut cliquer sur le libellé du titre. Un nou en cliquant sur **Créer un nouveau membre**.

Fiche ORGANISATION n° 3 : [Les membres du club](#)

Nom Prénom Membre du bureau seulement

▲Titre	▲Nom	Né(e) le	▲Licence enregistrée	Date début
Président (Bureau)	HERFRAY EP EUGENIE Emmanuelle	21/02/1977	01/07/2018	19/06/2017
Correspondant	BERNIER Pascal	14/04/1964	01/07/2018	19/06/2017
Secrétaire général (Bureau)	PAIRE Valerie	05/09/1971	03/07/2018	19/06/2017
Trésorier (Bureau)	BILLY Beatrice	24/08/1963	01/07/2018	19/06/2017
Correspondant Jeunes	PAIRE Valerie	05/09/1971	03/07/2018	19/06/2017
Responsable Jeunes	BOUVIER Regis	14/09/1971	10/07/2018	01/09/2017
Référent Arbitre	MORTEAU Emmanuel	25/07/1987	12/09/2018	19/06/2017
Référent Programme Educatif Fédéral	HERFRAY EP EUGENIE Emmanuelle	21/02/1977	01/07/2018	19/06/2017
Correspondant Féminines	PAIRE Valerie	05/09/1971	03/07/2018	19/06/2017
Correspondant Internet	TISSEROND Martin	31/08/1992	01/07/2018	01/09/2018
Référent FMI	FOUCHER Thierry	25/09/1964	16/10/2018	01/07/2017
Référent FMI	HERFRAY EP EUGENIE Emmanuelle	21/02/1977	01/07/2018	01/09/2018
Responsable Technique	BOUVIER Regis	14/09/1971	10/07/2018	01/10/2018
Responsable Ecole De Foot	VALTON Stephane	26/08/1972	16/09/2018	01/10/2018
Secrétaire Adjoint	BERNIER Pascal	14/04/1964	01/07/2018	19/06/2017
Responsable Sécurité	PUYBAREAU Thierry	08/03/1971	01/07/2018	01/09/2018
Responsable Sécurité	TAUZIN Jimmy	09/05/1990	10/07/2018	01/09/2018

◀ De 1 à 17 sur 17 ▶▶



- Les personnes ressources

Professionnels soignants AFGSU Niveau 2	A.S.S.T.	
Régis BOUVIER	Jimmy TAUZIN	Jean-Luc Audrain
	Thierry PUYBAREAU	
Emmanuelle EUGENIE	Thierry Foucher	
	Laurent THOMAZEAU	
Jordan RICHARD	Jacky FRANCOIS	
	Stéphane GARNIER	

Nous avons la chance, chaque année en juin, que la Municipalité organise une séance de 2h de formation avec « La Croix Blanche », concernant l'utilisation du défibrillateur et aux gestes de premiers secours.

Cette année, la formation aura lieu le 29 juin. A ce jour, 19 dirigeants y ont assisté, et l'objectif est que tous aient reçu cette information importante.

Ci-joint le mail de Madame MARAND, Coordinatrice de la Vie Associative de la Municipalité.

Julie Marand
À ▾

Bonjour à tous,

Cette année, nous proposons à nouveau aux bénévoles Montagnards de suivre une « Formation aux gestes qui sauvent ».

Cette formation est une formation gratuite de 2 heures organisée par la collectivité avec les Secouristes La Croix Blanche.

Elle se déroulera **le samedi 29 juin 2019 de 9h15 à 12h00 au Chalet.**

Ci-dessous le programme de l'initiation « Gestes Qui Sauvent » :

INITIATIONS AUX GESTES DE PREMIERS SECOURS
Sensibilisation aux gestes et comportements qui sauvent :

- Protection alerte
- Arrêt d'hémorragie
- Positions d'attente
- Réanimation cardiaque
- Surveillance

Pour vous inscrire, c'est simple, merci de bien vouloir m'adresser :

- Le nom de l'association dans laquelle vous êtes,
- Votre Nom – Prénom,
- Votre date et le lieu de naissance.

- Matériel de secours

- Défibrillateur

Le défibrillateur est situé à l'entrée de l'accès aux vestiaires des joueurs. Il est visible (boîtier vert signalé, installé à une hauteur de 1m20). Les services techniques de La Mairie garantissent l'entretien de l'appareil.



- Composition de la trousse de secours

Chaque début de saison, chaque équipe est dotée d'une pharmacie qui respecte le cadre législatif, notamment les trousse ne sont composées d'aucun produit médicamenteux.

Les consignes qui les accompagnent.

- Plaies et saignements

Gants à usage unique

Compresse non tissées

Sérum physiologique pour nettoyage

Pansement sec et/ou compresse et sparadrap

Veillez à ce qu'il n'est aucun saignement pour un retour sur le terrain, et poser un pansement si besoin.

Si la plaie nécessite une intervention plus importante, conseiller la consultation médicale.

- Traumatisme

Choc, torsion sans déformation articulaire ou osseuse

Utilisation seulement de **glace** afin d'éviter l'œdème, de plus elle a un effet antalgique.

⚠ Toute déformation visible nécessite l'intervention de professionnels. Ne surtout pas déplacer la victime, alerter et couvrir d'une **couverture de survie**. Contacter la famille rapidement pour les mineurs.



d) [Les locaux](#)

- [Vestiaires + local matériel](#)

Le stade a 6 vestiaires joueurs et deux vestiaires arbitres.

➤ [Vestiaires joueurs](#)

Organisation :

Lors des entrainements, un vestiaire pour 10 joueur(se)s est mis à disposition, dans le respect des tranches d'âge, de la mixité. Il n'y a pas de vestiaires spécialement attribué au football féminin, il est prévu en fonction des groupes.

Lors des rencontres, un vestiaire est attribué par équipe. Le tableau, situé à l'entrée de l'accès des joueurs, indique le numéro de vestiaire pour chacun des clubs accueillis et des équipes locales.

Chez les jeunes, en cas d'équipe mixte, en fonction du nombre de jeunes filles, soit un vestiaire joueur est mis à disposition, soit un vestiaire arbitre.

Bâti :

Le bâtiment, datant seulement de huit ans, est propre, entretenu et lumineux. Son architecture permet d'avoir des vestiaires d'environ 25 m², d'une trentaine de porte manteaux, d'un lavabo et de huit douches collectives à l'italienne (vestiaire adapté PMR). La lumière naturelle est amenée par des fenêtres hautes et inaccessibles.

Au sol, le carrelage et la bonde d'écoulement située au milieu de la pièce permettent de limiter la stagnation de l'eau.

La température est agréable l'hiver par système de chauffage au gaz (21°C) et une isolation du bâtiment efficace. L'été, les matériaux d'isolation, permettent également une température agréable.

D'autre part, chacun des vestiaires est aménagé d'une table et d'un tableau blanc mural.

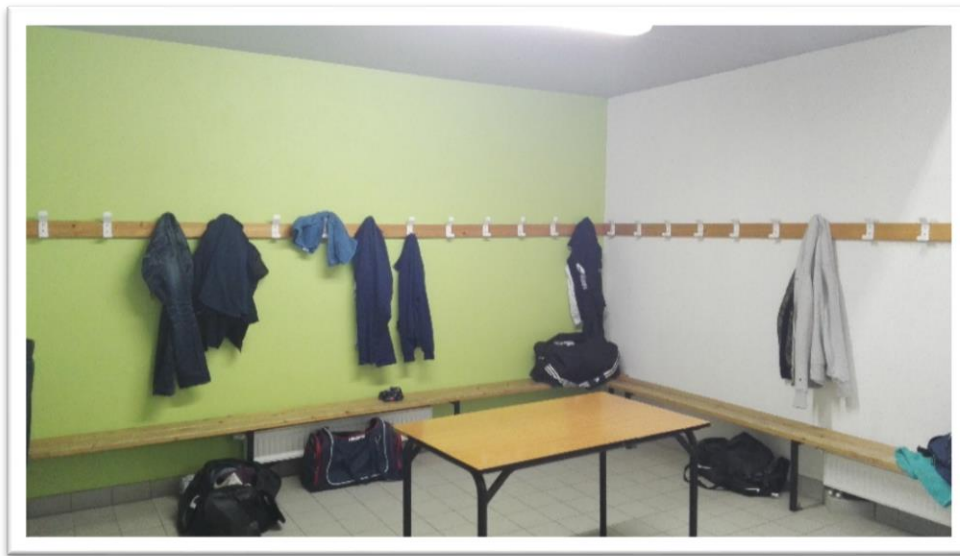

➤ Vestiaires arbitres

Deux vestiaires sont à disposition des arbitres.

Le premier est relativement petit (6 m² environ), alors que le deuxième fait environ 15 m². Ils sont tous deux équipés d'un lavabo, d'une douche à l'italienne, de bancs, de porte-manteaux. Tout comme dans les vestiaires de joueurs, une table et des chaises sont à disposition.

Entre les deux vestiaires, se trouvent des WC, seulement accessible par les arbitres.

Concernant la qualité de confort, les conditions sont les mêmes que pour les joueurs.

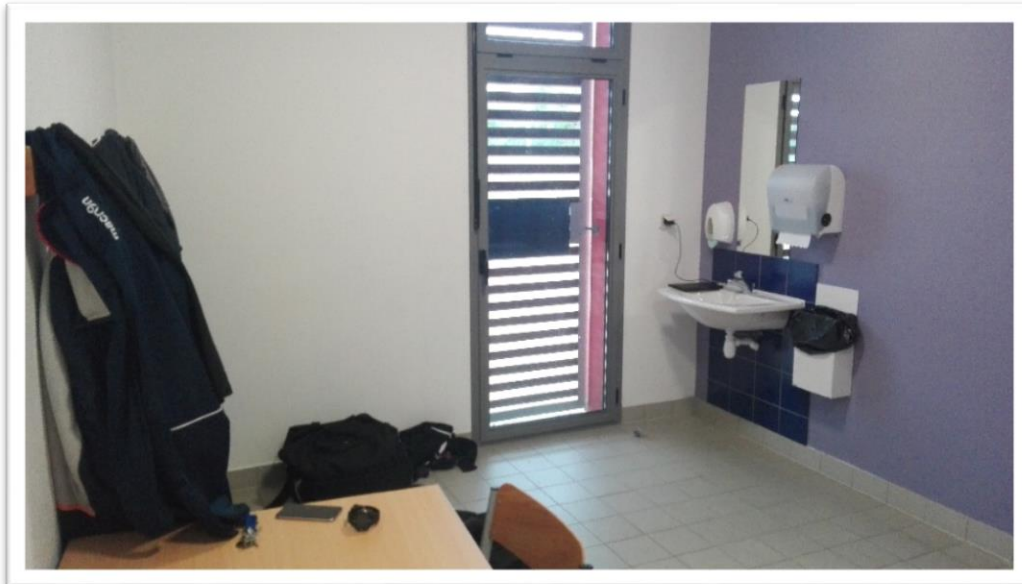

- Salle de réunion et bureau

Une salle destinée et aménagée facilite l'organisation des réunions. Sa capacité d'accueil est d'environ 25 personnes.

Concernant les documents du club, les tablettes, et matériel informatique, un bureau est de 15m² permet une qualité de travail et de rangement.

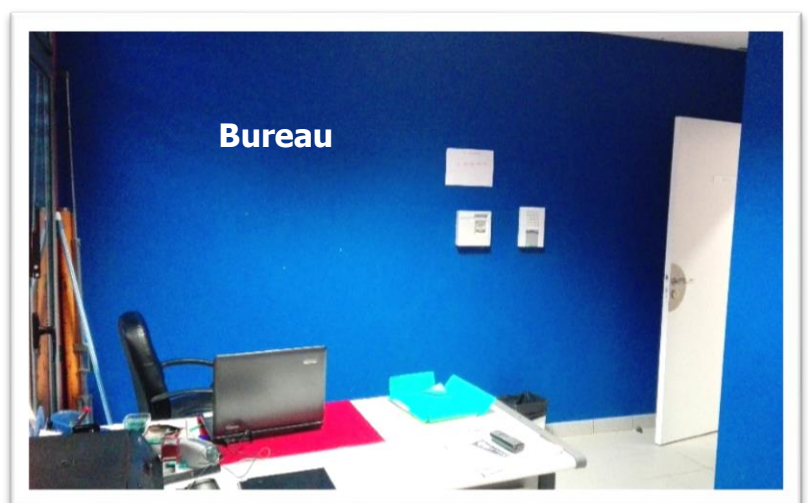
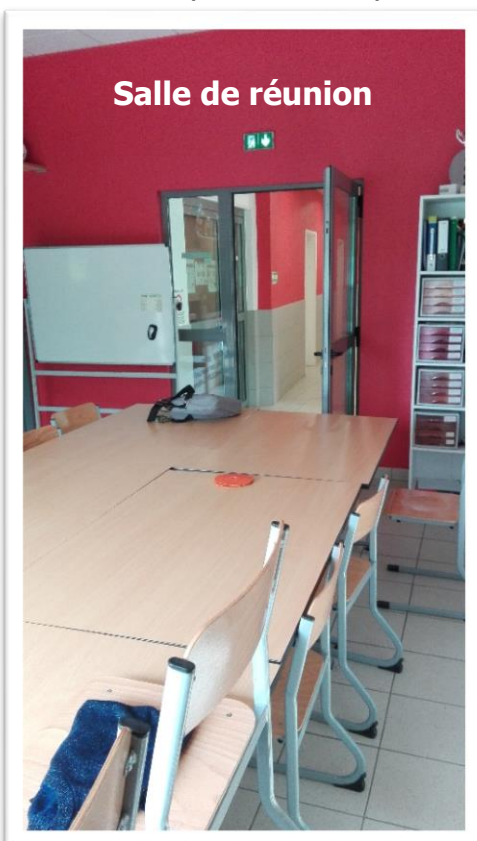

- Buvette et salle de convivialité

Au FC La Montagne, les moments de convivialité sont des instants de la vie sportive importants. Nous avons la chance d'avoir des locaux qui nous permettent de recevoir joueurs, éducateurs et familles dans un cadre agréable.

Le lieu reste cependant qu'un atout de la qualité d'accueil. La convivialité est créée par la disponibilité des dirigeants présents, et le plaisir de partager les expériences, dont les échanges sont riches.

Salle de convivialité

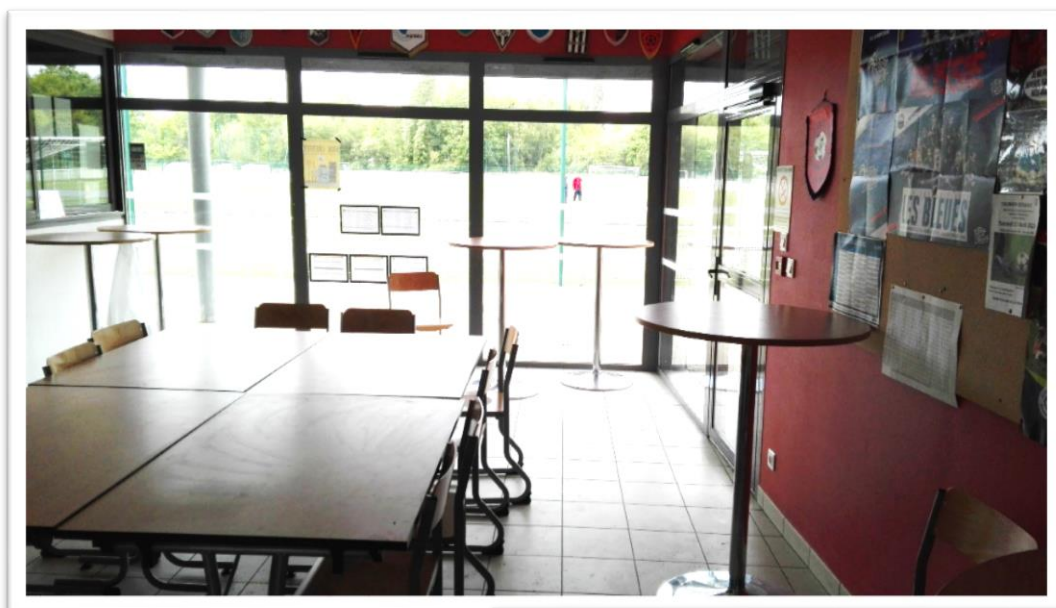

Buvette



- Terrain et salle

- Terrain synthétique

Notre terrain, de niveau 4, a un tracé permanent blanc pour la pratique du foot à 11 et un tracé bleu pour les terrains de foot à 8. Le revêtement, installé il y a 8 années,

commence peu à peu à perdre de sa qualité. La Municipalité envisage un changement dans les 2 à 3 années à venir. Cependant, l'entretien fréquent lui permet de rester un outil de travail intéressant et plaisant, utilisable par tout temps. Le terrain est équipé de :

Deux buts fixes (terrain foot à 11)



Quatre buts rétractables (foot à 8)



Cette structure n'est utilisée que par notre club (collèges et écoles en journée), avec une mise à disposition du terrain le lundi soir, pour les équipes foot entreprise de la commune.

L'éclairage, double position (entraînement / compétition) permet d'adapter l'intensité en fonction des besoins, et de respecter l'environnement en limitant l'impact énergétique.

Ainsi, les séances peuvent être programmées et réparties avec comme seule contrainte de respecter un nombre de joueurs en adéquation avec les infrastructures et l'encadrement.

Le mardi :

18h15 / 19h45 : en moyennes 33 joueurs U12/13 pour deux terrains foot à 8
19h45 / 21h30 : en moyenne 10 joueurs U16/17/18 intègrent le groupe Séniors (15 joueurs) sur un terrain foot à 11.

Le mercredi :

16h30 / 18h00 : en moyenne 16 joueurs U14/15 pour un terrain foot à 11
18h15 / 19h45 : en moyenne 35 joueurs U10/11 pour deux terrains foot à 8

Le jeudi :

18h15 / 19h45 : en moyennes 33 joueurs U12/13 pour deux terrains foot à 8

Le vendredi :

18h30 / 20h00 : en moyenne 16 joueurs U14/15 sur un terrain foot à 11.
20h00 / 21h30 : en moyenne 18 joueurs U16/17/18 sur un terrain foot à 11.

Le samedi :

10h00 / 11h30 : en moyenne 13 joueurs U6/7, et 17 joueurs U8/9

Concernant les jeunes filles, organisées en Groupement, les entraînements s'organisent sur les trois clubs, en respectant la qualité d'encadrement et de structure.

L'entretien et les contrôles de l'infrastructure sont organisés par la Municipalité, attentive à la qualité des installations sportives de la commune.

➤ Salle de sport

La commune de La Montagne est riche d'un tissu associatif important, notamment dans le sport. De ce fait, il est très compliqué pour la municipalité de libérer des créneaux réguliers pour le football, non prioritaire, par rapport aux sports de salle (volleyball, handball, basketball, ...).

Cependant, nous organisons, pour le plaisir des jeunes, deux tournois en salle, en accord avec la Municipalité et le club de Handball :

- Le premier samedi des vacances scolaires de Noël (U14/15)
- Le premier samedi des vacances scolaires d'hivers (U10/11)

- Matériel (ballons, buts)

Concernant les ballons, en début de saison, le stock est fait pour respecter le ratio 1 ballon/1enfant. Ainsi le nombre de ballon T3 correspond au nombre d'enfants U7 et U9, le nombre de ballons T4 correspond a nombre le plus important de joueurs des groupe U11 et U13, et de même pour les ballons T5.

Les éducateurs, sensibles à ce besoin, restent vigilants au bon entretien de ceux-ci. Cependant nous rencontrons la problématique de qualité de matériel pour une utilisation fréquente sur terrain synthétique. Accompagné par les équipementiers, nous recherchons depuis 3 ans, une qualité de ballon pouvant rester performante sur l'ensemble de la saison.

Concernant le nombre de chasubles, nous avons en moyenne :

- 40 chasubles (4 couleurs) taille adulte
- 50 chasubles (4 couleurs) taille juniors
- 40 chasubles (6 couleurs) taille enfant

Le matériel d'entraînement (coupelle, cônes, jalons, échelles,) est renouvelé en fonction des besoins, et est stocké dans un lieu dédié situé dans la structure.

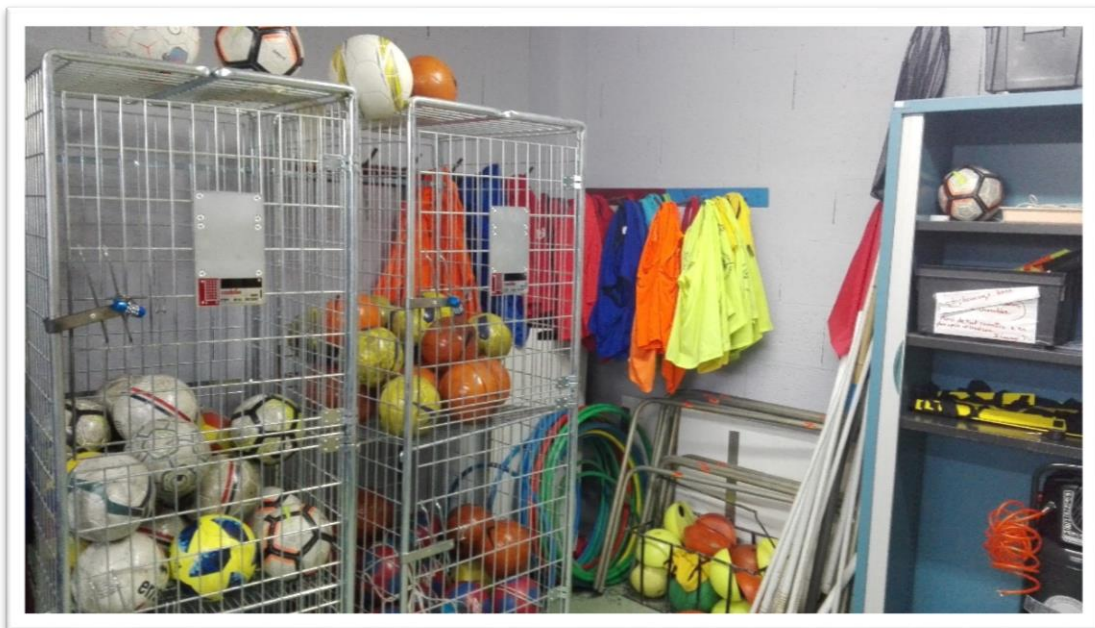

F. Les actions du club

a) Intégration des licenciés et leur famille

Les chartes mettent le ton concernant les principes de fonctionnement de notre association. En effet, nous recherchons à garder les valeurs de la vie associative et laisser les licenciés et leur famille acteurs de leur club.

Avec une grande attention, nous exigeons une participation active des parents et des joueurs au sein du club. Le FC La Montagne accueille des jeunes de la Maison d'enfants à caractère social (MECS), de familles de réfugiés, d'établissement de Mineurs Non Accompagnés (MNA). Il nous faut donc bien connaître notre public, afin d'adapter les besoins aux possibilités. Le rôle du coordinateur d'équipe prend tout son sens dans ce fonctionnement, et dans la planification des besoins logistiques de l'équipe.

- Dans la vie de l'équipe

Une réunion de rentrée par équipe a lieu chaque début de saison (15 jours avant le début de la première journée) afin de présenter l'équipe encadrante, le fonctionnement et les besoins du club.

Un planning de lavage de maillots, de transports, et/ou de tenue de la buvette est remis à chaque foyer en début de chaque phase, en tenant compte des possibilités de chacun (vie sociale, professionnelle, ...)

- Dans la vie du club

Lors des manifestations sportives ou non, une convocation est envoyée, afin de demander l'investissement des parents dans la vie du club.

Les commissions sont ouvertes aux familles, sans entrer dans le Comité Directeur. La seule contrainte est un engagement sur la saison entière.

Un nouveau fonctionnement de recherche des partenaires financiers a pour objectif de faire prendre conscience à tous les acteurs de la plus-value d'une implication de tous, même si cela doit passer par une stratégie incitative.

Le club souhaite maintenir et développer sa qualité d'encadrement et matérielle, sa proposition de niveaux des compétitions adaptés à tous les licencié(e)s, ses animations, ses actions de transmission de valeurs, mais aussi son esprit de convivialité. Cette ambition nécessite inévitablement une augmentation du budget de l'association. Une des solutions s'oriente vers l'élargissement du réseau de partenaires, souhaitant soit soutenir le club, ses équipes, ses actions, soit simplement profiter des avantages fiscaux du mécénat.

Depuis un mois, une nouvelle équipe, composée de joueurs, éducateurs, et dirigeants, s'est constituée autour de cette thématique et s'implique activement dans cette nouvelle aventure. Cependant, nous restons persuadés que la participation de tous est essentielle, c'est pourquoi nous avons décidé de vous proposer, à compter du 1^{er} mai 2019, un nouveau fonctionnement au club.

Le principe :

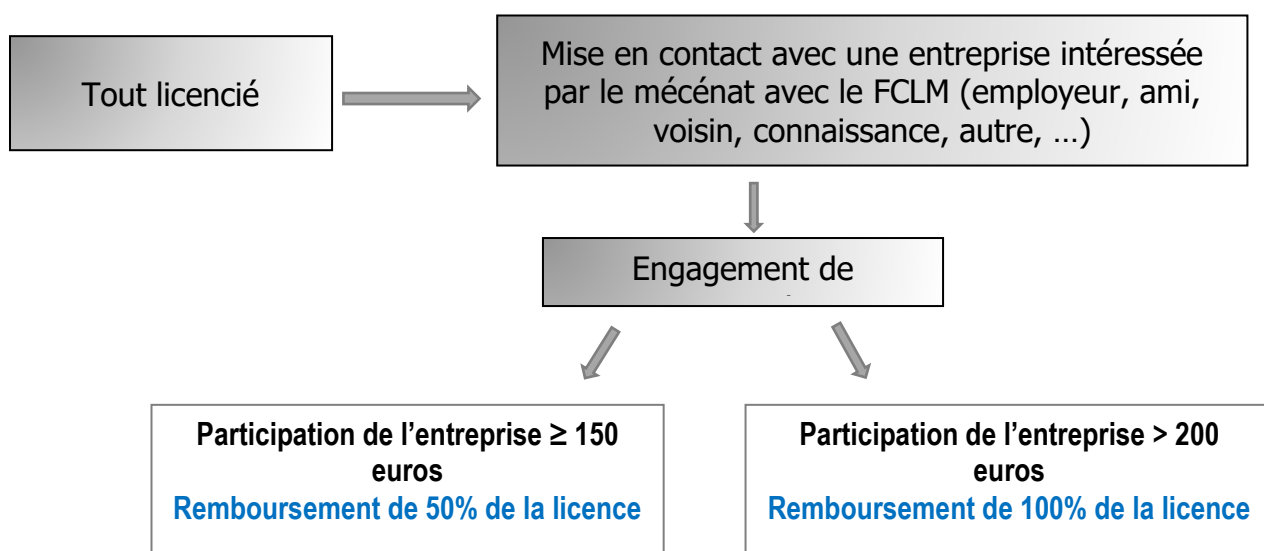

e) Actions envers le handicap

- Tournoi Inter ESAT

Depuis maintenant plusieurs années, le FC La Montagne travaille en collaboration avec l'ESAT « Sésame Services ». Les Etablissements et Services d'Aide par le Travail (ESAT) sont des établissements médico-sociaux qui ont pour objectif l'insertion sociale et professionnelle des adultes handicapés. Dans ces établissements, un temps d'activités socio-culturelles et sportives est prévu.

Un tournoi inter-Esat (foot à 8) a lieu chaque année, organisé par les structures médico-sociales. Il y a 5 ans, l'ESAT a demandé à notre club un support pour l'organisation de cette manifestation, regroupant environ 20 établissements, soit 200 pratiquants et leurs éducateurs.

Depuis, nous avons organisé cette journée deux fois au sein du club, avec un rôle logistique, de mise à disposition de la structure, de l'organisation générale de la journée (planning des rencontres et règlements) et arbitrage.

Cette expérience riche nous a fait prendre conscience du besoin de pratique de ce public. C'est pourquoi nous avons interpellé le District de Loire-Atlantique sur ce public, et continuons de vouloir structurer la pratique du foot adapté par la présence d'Emmanuelle EUGENIE dans la Commission du Foot Adapté et Unifié, née en décembre 2017.



- Animation sportive ESAT / FC La Montagne

Objectifs :

Pour les jeunes U16/U17/U18 du club :

- Connaître un public différent et accepter ses différences.
- Adapter sa pratique sportive à ses co-équipiers et adversaires.
- Etre capable de trouver des objectifs autres que l'efficacité sportive.
- Etre capable d'évaluer son comportement.
- Organiser une manifestation en respectant toutes les exigences relatives

Pour les travailleurs de l'ESAT :

- Pratiquer une activité sportive.
- Accepter et faire confiance à un référent sportif non connu.
- Connaître les règles du jeu
- Apprendre des gestes techniques
- Participer à une journée de pratique sportive contre différents ESAT du département.
- Partager un moment de convivialité avec des personnes extérieures au

Pour le club :

- Etre capable de s'adapter au public.
- Se former à l'accompagnement du sport adapté : contraintes pédagogiques.
- Proposer une séance de pratique adaptée au public.
- Etre capable de modifier ses objectifs habituels.
- Etre capable de poser des objectifs communs avec les Educateurs de l'ESAT.
- Organiser une manifestation : tournoi inter-ESAT en incluant les jeunes adultes joueurs du club.
- Organiser une soirée conviviale dans un

La réflexion autour de l'Inclusion sociale du FCLM peut être un tremplin pour d'autres clubs, et ainsi permettre à tous la pratique du sport le plus populaire, dans le respect des capacités et besoins de chacun.

Déroulement :

→ 1er temps :

Déroulement du projet et planning

→ 1er temps :

Les premières séances d'entraînement seront dirigées par l'éducateur ou moniteur de l'ESAT. Le (ou les) référent de l'encadrement du club resteront, le premier jour, en position d'observateur actif. Le but est de :

- permettre une première rencontre
- accueillir les travailleurs dans un lieu inconnu ou mal connu
- identifier et de comprendre la spécificité de l'accompagnement
- observer et comprendre les capacités du public dans la pratique du football

- mise en commun des observations avec l'éducateur présent, et pose de questions
- objectifs didactiques et d'attitudes à préciser, modifier, à faire évoluer

→ 2ème temps :

Modifier les repères.

L'éducateur de l'ESAT prend une place d'aide auprès de l'éducateur du club qui a préparé sa séance en fonction des exigences et capacités physiques et pédagogiques.

Le but est de :

- poser un cadre à l'intervention
- verbaliser les règles du jeu
- permettre l'acquisition de connaissances techniques
- évaluer l'intervention et réadapter la séance suivante

→ 3ème temps :

Encadrement complet par des éducateurs du club. Faire la proposition aux joueurs de sport adapté d'accueillir des joueurs du club dans la cadre de l'entraînement. Le but est de :

- Adapter son savoir être
 - Adapter sa pratique sportive à ses co-équipiers et adversaires.
 - Joueur moteur dans l'esprit sport
 - rencontre de public différent

→ 5ème temps :

Organiser le tournoi inter-ESAT, finalité de l'intervention. Les joueurs du club, ayant participé aux entraînements, seront acteurs de l'organisation de la journée.



- Sensibilisation au handicap des jeunes du club

Le stage socio-culturel et sportif qui se déroule les week-ends de la pentecôte, ont eu pour thématique « sensibilisation au handicap ».

Durant ce week-end, ils ont pu pratiquer le ceci-foot, et ont découvert le rôle social et professionnel des travailleurs de l'ESAT.
Depuis ce stage, nous avons des relations privilégiées avec l'ESAT qui prépare notamment les repas des jeunes durant chaque stage.

f) [Promotion du foot féminin](#)



Valérie PAIRE, qui a œuvré durant des années au District de Loire-Atlantique, et de la Ligue, est naturellement la Référente du Football Féminin au sein du club.



- Histoire du foot féminin au FC La Montagne

Durant plusieurs années, le FC La Montagne orientait et accompagnait ses jeunes filles, nombreuses, vers des clubs voisins, à l'âge où la mixité n'était plus autorisée.

Il y a 4 quatre ans, les dirigeants ont pris la décision de s'impliquer dans la promotion et l'évolution de la pratique du football les féminines. C'est ainsi que le Groupement Sud Loire est né d'une collaboration avec l'US Pelleriniais et le FC Bouaye.

A l'aube de la reconduction de cette convention, le GFSL sera composé des clubs du FC Bouaye et du FC La Montagne.

- Le projet du Groupement Féminin Sud Loire 2019/2023

Site internet : <https://www.gfsl.fr/>



➤ Les objectifs

Le GFSL a l'ambition de développer un climat d'apprentissage et d'entraînement facilitant l'épanouissement de chacune des licenciées. Les notions d'entraide, de soutien et de coopération seront cultivées, par-delà les résultats sportifs et les réalités individuelles.

Nous souhaitons valoriser la qualité de l'encadrement pédagogique, dans l'optique de contribuer à l'émancipation des jeunes filles, autant sur le plan sportif que personnel.

La vocation de ce projet consiste notamment à informer joueurs et parents de notre démarche éducative et sportive, et que tous les éducateurs et/ou dirigeants qui intègrent notre structure puissent avoir une vision précise et cohérente de leur mission et de leur cadre de responsabilités.

Le groupement aura pour objectif de permettre à chaque jeune joueuse de pouvoir s'épanouir à travers la pratique du football, et, si elle présente les capacités et la motivation, de réussir par la suite au sein de l'équipe séniors et/ou dans l'équipe sénior futsal, dans un esprit de loyauté et de respect des personnes.

Les différents acteurs du projet, parents, parents dirigeants, entraîneurs et éducateurs devront collaborer dans un esprit d'écoute, de tolérance et de communication.

Le cadre de ce projet devra nous inciter à poursuivre nos actions dans l'idée de renforcer la qualité de l'école de football, en poursuivant les objectifs de labélisation. Actuellement, notre école de football féminin possède le label « d'argent », depuis son obtention le 22 mai 2018.

Le Groupement Féminin Sud Loire a pour vocation l'éveil, l'initiation, et la formation au football, pour toutes les jeunes joueuses désireuses de découvrir les joies de ce sport.

Pour jouer au mieux ce rôle de formateur, les différents acteurs du GFSL, se fixent des objectifs, vecteurs de la dynamique du projet associatif et sportif :

- ❖ Accueillir, sans esprit sélectif, toutes joueuses, dès l'âge de 5 ans, désirant découvrir, puis s'initier à la pratique du football. L'animation de séances d'entraînement, adaptées à leur âge et leurs capacités, est confiée à une équipe d'éducateurs formés et responsables.
- ❖ Développer un état d'esprit fondé sur la volonté de progresser, pour favoriser l'épanouissement progressif des joueuses.
- ❖ Création de commissions : arbitrage (trouver des arbitres pour les rencontres jeunes, séniors et futsal), tournoi (organisation de tournois jeune, sénior ou futsal), éthique (gérer les litiges), sponsors (démarcher et maintenir une relation durable avec les sponsors)...
- ❖ Propositions de formations sur l'arbitrage, l'encadrement, les premiers secours, la nutrition, la citoyenneté...
- ❖ Des événements sont organisés en fonction des ressources disponibles : tournois de football, concours de pétanque, temps conviviaux, soirées et animations diverses, journées thématiques avec les familles...

Les parents sont intégrés au développement du projet associatif et seront acteurs de la politique du groupement.

Il est prévu d'organiser une réunion par mois pour les membres des commissions et du bureau du GFSL et une réunion tous les deux mois avec les clubs fondateurs.

Chaque année, plusieurs temps de rencontres avec les parents seront instaurés, en fonction des réalités de terrain et des besoins exprimés.

La concrétisation de ce projet permettra au groupement de perpétuer l'esprit de convivialité qui y règne, et de nourrir des ambitions sportives par l'amélioration du niveau de performances de ses équipes.

A moyen et long terme, il s'agira de faire du GFSL, un groupement féminin attractif, reconnu pour le niveau sportif de ses équipes, mais également pour la qualité de son école de football et de son pôle formation.

Chaque éducateur, dirigeant, parent et joueuse devra prendre connaissance de la charte qui le concerne, et s'engager par sa signature à la respecter tout au long de la saison.

➤ Le bureau

Il a été décidé de développer le Groupement Féminin Sud Loire en structurant un projet ambitieux, nécessitant des compétences dans différents domaines (administratif, sportif pédagogique...). La nouveauté sera notamment l'intégration du futsal et des seniors féminines du FC Bouaye et du FC La Montagne au sein du groupement.

Le GFSL sera une section à part entière, autonome, et découpée en trois pôles chapeautés par un responsable principal.

La partie sportive :	La partie administrative :	La partie « vie du club » :
<ul style="list-style-type: none">- Elle englobera toutes les catégories des U6F à seniors ainsi que le futsal.- 1 ou 2 référent(e)(s) sport(if)(ive)(s) qui seront en charge du projet sportif.	<ul style="list-style-type: none">- Un trésorier- Un secrétaire- Elles pourront être aidées par des adjoints si besoin.- Chacun travaillera en étroite relation avec les dirigeants.	Elle sera organisée en plusieurs commissions : communication, sponsoring, festivités et éthique.

Un rôle pour tous :

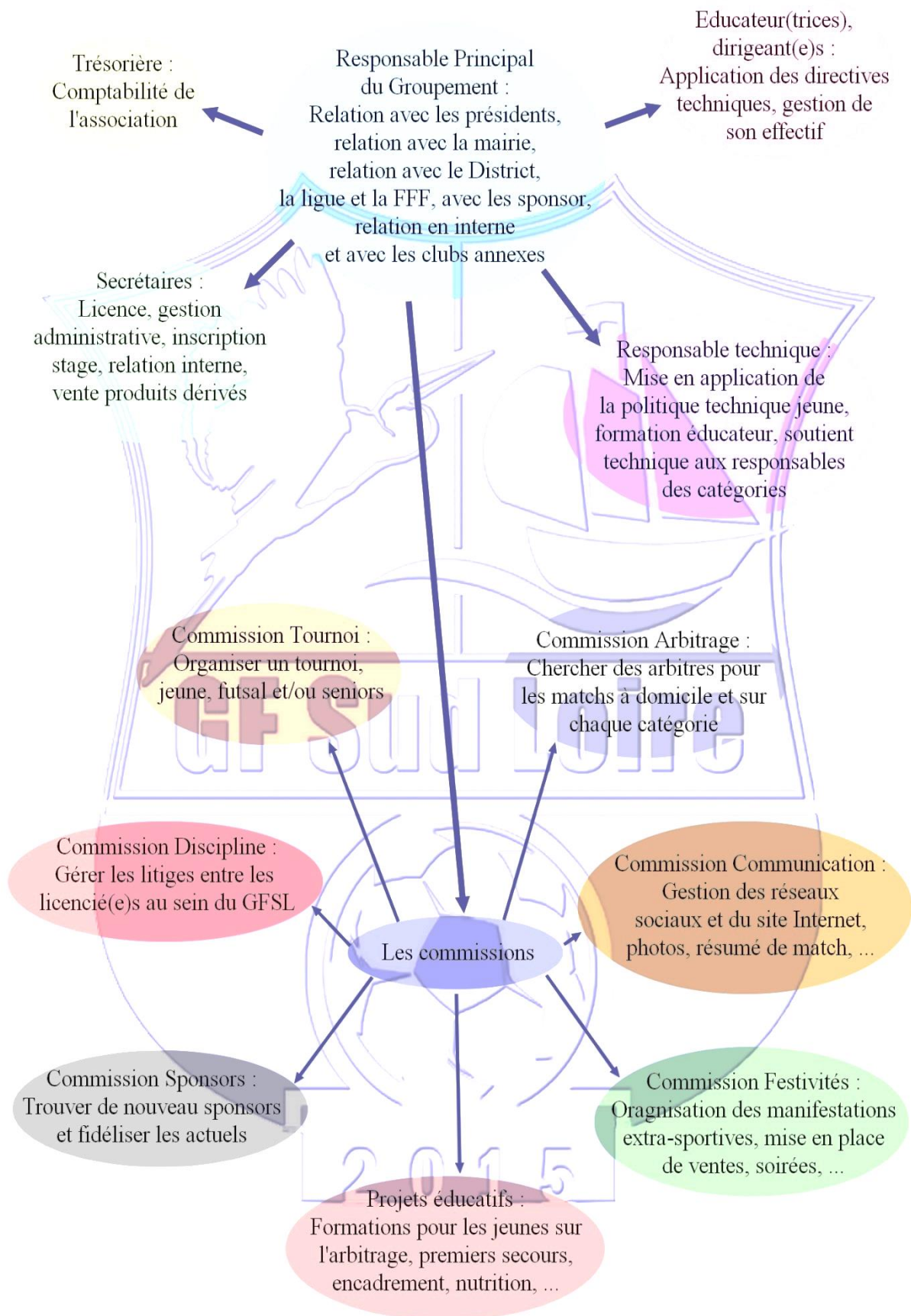

➤ L'encadrement

Pour assurer son fonctionnement, le groupement se doit d'améliorer et d'étoffer son encadrement :

Chaque équipe devrait disposer d'un minimum de deux éducateurs et/ou dirigeants qualifiés pour la partie sportive et logistique.

Pour permettre à ses éducateurs de se perfectionner sur les plans techniques et pédagogiques, le GFSL s'engage à investir régulièrement dans leur formation, en finançant des stages diplômants, sous l'égide du District de football de Loire Atlantique et de la ligue des Pays de la Loire.

Les dirigeants restent indispensables au bon fonctionnement du groupement, et interviennent en soutien de l'éducateur, pour lui permettre de se consacrer pleinement à sa mission éducative. Les dirigeants ambitieux et soudés, sont les « garants » de la cohérence et de la cohésion du projet.

Un dirigeant constitue également un repère pour les joueuses. Tout comme l'éducateur, son attitude doit être exemplaire en toutes circonstances. Il doit, au même titre que l'éducateur, être respecté et considéré par les joueuses et les parents. A l'image de l'éducateur, son attitude doit être exemplaire en toutes circonstances, en évitant critiques et contestations.

Le respect des horaires d'entraînement et de convocation pour les matchs, ainsi que la communication des informations nécessaires au bien être de l'enfant, constituent une aide précieuse pour l'éducateur dans sa mission pédagogique.

Les parents doivent donc être tenus informés du fonctionnement du groupement ainsi que des valeurs à véhiculer, afin que leur comportement, en tant que spectateur, soit en adéquation avec les valeurs du groupement.

Souvent centrés sur la progression de leur propre enfant, il peut leur arriver d'occulter l'intérêt général de l'équipe, qui constitue la principale préoccupation de l'éducateur. C'est pour cela que le groupement prévoit un dirigeant accompagnateur référent (non parent) sur chaque catégorie, dans la mesure du possible.

Ils ne doivent en aucun cas s'autoriser à intervenir pendant les rencontres et les entraînements. Les éducateurs restent ouverts aux suggestions diverses, dans l'optique d'une progression collective, mais en dehors des temps de jeu, où lors des réunions organisées à cet effet.

Leur aide est vitale pour le club dans l'organisation des déplacements, des rencontres sportives ainsi qu'à l'occasion des manifestations extra-sportives organisées par notre groupement.

L'investissement des parents est indispensable pour conforter l'enfant dans ses progrès, et garantir son épanouissement.

Le respect des horaires d'entraînement et de convocation pour les matchs, ainsi que la transmission des informations nécessaires au bien-être de la joueuse, constituent une aide précieuse pour l'éducateur, dans sa mission pédagogique.

Les parents doivent donc être tenus informés du fonctionnement du groupement, ainsi que des valeurs à véhiculer, afin que leur comportement, en tant que spectateurs, serve au mieux l'image du club.

Souvent centrés sur la progression de leur propre enfant, il peut leur arriver d'occulter l'intérêt général de l'équipe, qui constitue la principale préoccupation de l'éducateur.

Il doit s'interdire au maximum d'intervenir, pendant les rencontres et les entraînements, auprès de son enfant, de l'éducateur ou du dirigeant-référent. Tout mécontentement doit être exprimé à l'éducateur ou au dirigeant-référent, hors de la présence de son enfant et des autres joueuses.

Leur aide reste précieuse et indispensable à la vie du groupement, dans l'organisation des déplacements, des rencontres sportives, ainsi qu'à l'occasion de manifestations extra-sportives.

Les parents doivent s'engager à aider lors des manifestations sportives comme le covoiturage, le bar ou le lavage des maillots.

➤ La communication

Le GFSL s'est doté d'un nouveau site internet en septembre 2018 : <https://www.gfsl.fr> ainsi que d'une adresse E-mail : gfsudloire@gmail.com.

Le site constitue actuellement la principale source de communication, nous pouvons y retrouver tous les documents du groupement, les résultats, les classements, les photos des équipes et des manifestations.

Le GFSL est aussi présent sur les réseaux sociaux comme Facebook (GF SUD LOIRE) ou Instagram (gfsudloire). Ces deux outils sont complémentaires en terme de communication, aussi bien pour les joueuses que pour les parents.

Dans le domaine sportif, l'application « Sport-Easy » sera mise en place pour faciliter les relations et l'organisation entre les dirigeants et les parents.

A ce jour, une personne gère la communication ! Les besoins actuels montrent que deux ou trois personnes de plus seraient à prévoir. Cela peut être des parents volontaires qui, lors des rencontres ou des entraînements pourraient prendre des photos et les transmettre via message ou mail à la personne qui gère les publications. Les joueuses peuvent également être missionnées sur certaines tâches, tout en

respectant une procédure de validation et de contrôle préalable de la part de la « commission communication » avant toute publication.

➤ **Financement :**

Le financement est avant tout assuré par la prise des licences. Ces recettes seront reversées sur le compte du GFSL, après l'amputation de la part de la ligue (environ 25€ par licence).

Des démarches auprès des mairies de la commune de Bouaye et de La Montagne pour des demandes de subventions seront à prévoir pour pouvoir envisager un fonctionnement à plus long terme. Ce processus devra s'étendre aux collectivités locales et au mouvement sportif.

Afin de garantir la viabilité du projet et son organisation, le groupement devra se mobiliser chaque année pour mettre en place des manifestations permettant de financer en partie le fonctionnement général du groupement (tournois ; matchs ; concours belote, pétanque...).

D'autres actions spécifiques seront conduites afin de contribuer au financement du groupement (vente de calendriers ; commandes groupées ; vente lors des matchs ou manifestations exceptionnelles...).

Le GFSL doit développer, via sa commission sponsor, des fonds privés, par le partenariat, le mécénat d'entreprise, le don. La fidélisation des partenaires reste un objectif important.

Le budget prévisionnel est disponible en annexe.

➤ **Nos infrastructures :**

Commune de Bouaye Route du tour	Commune de La Montagne Allée du Château d'Aux	Commune de Saint-Léger-Les-Vignes Rue de la rive
- 1 terrain synthétique éclairé - 1 terrain en herbe - 8 vestiaires avec douches et WC - vestiaires arbitre - 1 club house avec bar - 1 WC homme / femme - 1 local de rangement - 1 salle de réunion	- 1 terrain synthétique éclairé - 1 terrain en herbe - 5 vestiaires avec douches et WC - vestiaires arbitre - 1 bar - 2 salles de réunion - 1 local de rangement	1 salle omnisport 1 bar

Conclusion :

La réussite de ce projet repose essentiellement sur sa dynamique. Cela nécessite une relation permanente entre tous les acteurs du groupement (sportifs ou non) et des clubs, basée sur l'échange et la confiance. Il sera donc très important de développer et de maintenir des liens de qualité, notamment entre les joueuses, les parents, les dirigeants, les entraîneurs et les éducateurs.

Comme tout projet, il est important de se fixer des objectifs, et de prévoir différentes étapes pour les atteindre. Il sera néanmoins tout aussi indispensable de nous montrer patients, à la fois avec les joueuses, mais aussi avec les dirigeants, qui œuvrent en complet bénévolat, en marge d'activités professionnelles et personnelles.

g) Journées portes ouvertes

- Les jeunes hommes

Aucune porte ouverte n'est organisée par choix. En effet, le FC La Montagne a fait un choix qualitatif et non quantitatif. Nous pensons être arrivés aujourd'hui à notre capacité d'accueil, tant dans l'encadrement que par rapport aux contraintes des infrastructures.

Cependant, à partir du mois de mai, le FC La Montagne accueille, de jeunes joueurs souhaitant intégrer le club, lors des entraînements, à partir de 5 ans. Pour cela, nous avons étendu notre assurance afin de couvrir la pratique de non licenciés en possession d'un certificat médical et une décharge parentale.

- Les jeunes filles

Les journées portes ouvertes sont inévitables, car nous sommes dans une politique de développement de la pratique. C'est pourquoi, des journées découvertes sont organisées dans chacun des clubs supports.



h) Evènements sportifs

- Tournoi de foot en salle U11

Depuis trois ans, ce tournoi à double niveau est organisé le premier samedi des vacances de Noël.



➤ Invitation



**TOURNOI
BLEU ET ROUGE**

Le Football Club La Montagne vous invite à son:

**Tournoi en salle pour la catégorie U10/11
Dimanche 23 décembre 2018**

Ce tournoi se déroulera dans la:

Salle Jules Ladoumègue
Rue de la Gaudinière - 44620 La Montagne

Possibilité de restauration sur place.

Afin d'équilibrer les rencontres, nous vous demandons d'engager vos équipes comme suit:

Tournoi	Bleu				Rouge		
Niveau	1	2	3	4	5	6	7

Nous vous demandons de nous retourner le coupon d'engagement ci-dessous accompagné d'un chèque de caution de 20€ par club inscrit (à l'ordre du FC La Montagne) par courrier au responsable du tournoi pour le **10 décembre 2018** au plus tard.

Dès réception de votre inscription, la confirmation d'engagement sera envoyée par mail via la messagerie officielle. Aucun courrier papier ne sera envoyé. ⚠ Une seule équipe par club dans chaque tournoi !

- Rassemblement U7 et U9

Depuis plusieurs années, ce rassemblement est devenu un incontournable de la saison pour certains clubs.

Aujourd'hui, nous sommes persuadés que c'est la journée que nous souhaitons faire évoluer pour en faire la fête du foot des petits.

Non seulement, nous nous engageons à ce que le temps d'attente entre les rencontres n'excède pas les 30 minutes, le but étant le jeu, mais nous avons également la journée « obligatoire » de la position de l'arbitrage pédagogique des joueurs U13.

Ce fonctionnement est non seulement bien accueilli par tous les clubs, mais aussi encourager.

Les jeunes arbitres du club

... et leur dirigeant de la journée,
Hugo COTTINEAU, jeune arbitre officiel



- Stage

Depuis 2012, les éducateurs du club proposent aux jeunes du club et du GFSL de participer à un stage socio-éducatif et sportif de trois jours en pension complète au stade.

Chaque saison, une thématique oriente les animations de ces trois jours, dont le ballon rond devient un outil de transmission. Cette saison, il aura lieu le week-end 8 juin 2019, et la thématique sera le prolongement de celle de la saison passée qui était :



STAGE JEUNES

Socio-éducatif et sportif



Catégories concernées :

Joueuses U12F, U13F, U14F et U15F
Joueurs U10, U11, U12, U13, U14 et U15



Dates de stage :

Vendredi 7, Samedi 8 et Dimanche 9 juin 2019

Règlement intérieur

- Interdictions :



Dans le cas où tu emmènes ton téléphone. Il sera gardé au bureau : les plages horaires te permettront de communiquer si tu le désires. Les créneaux seront communiqués lors de l'accueil collectif.

- Respect d'autrui : Les stagiaires doivent respecter tout individu, qu'il soit éducateur, co-équipier, arbitre, intervenant... Toute bagarre sera sanctionnée et pourra être un motif de renvoi.

- Traitement médical : Les stagiaires sont en âge de prendre seuls un médicament, sans aide d'une tierce personne pour l'ingestion de celui-ci. Sur présentation d'une photocopie de l'ordonnance, le stagiaire sera autorisé à prendre son traitement médical durant le stage. Cependant, les traitements doivent être remis à l'éducateur responsable de l'accueil, à l'arrivée du stagiaire, car aucun médicament ne doit rester dans une toile de tente ou vestiaire, dans un souci de sécurité. Ils seront conservés dans une pièce fermée.

- Les groupes sont formés en fonction de l'âge des stagiaires.

- L'ensemble des éducateurs sont susceptibles de l'encadrer lors des séances et activités, mais une éducatrice ou un éducateur est responsable de chacune des catégories. Il te sera présenté lors de l'accueil collectif.

Thème : Pour que « multi culturalité » devienne « interculturalité » au FC La Montagne

Infrastructures

Nous, éducateurs du FC La Montagne et du GFSL, mettront tout en œuvre pour offrir, à l'ensemble des stagiaires, des conditions optimales de travail, de détente, en toute sécurité.

- Les séances d'entraînement se dérouleront sur terrains synthétiques et gazonnés.
- Le camp de nuit, les sanitaires et la restauration se trouveront sur place, au stade de La Montagne.
- Les activités pourront avoir lieu en extérieur dans des lieux dédiés.

Accueil le vendredi 7 juin à partir de 17h30

Temps de convivialité fin de stage dimanche 9 juin à 19h00

Inscription par mail, confirmée par la remise du dossier complet

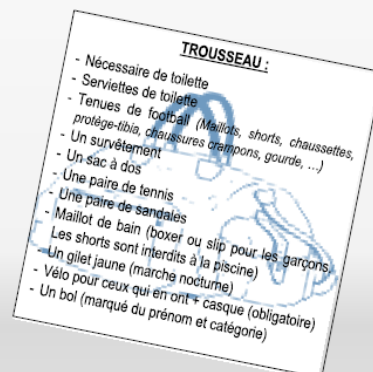
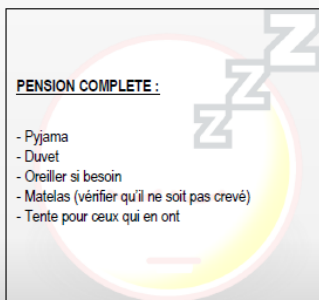

Le nouveau visage du stade durant 3 jours



i) Evènements non sportifs

Le nouveau fonctionnement du club engendre des modifications de manifestations. Notamment, depuis plusieurs années, le club essayait d'organiser concours de belotes, et diverses animations qui prennent du temps, qui fatiguent et qui ne sont que peu intéressantes par les bénéfices engendrés.

C'est une des raisons qui nous ont conduit à repenser les actions, qui prendront forme la saison prochaine.

Cependant, comme chaque année, le FC La Montagne organisera son traditionnel vide-grenier le 16 juin 2019 au stade municipal.

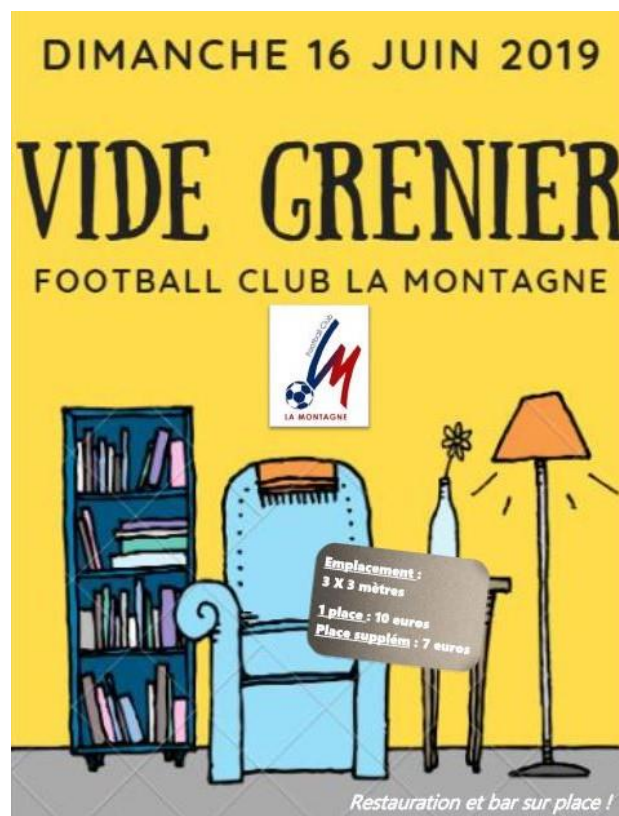

G. Mais le FC La Montagne c'est aussi...

a) S'investir au sein de La Ligue et du District

- ◆ Participation à l'AG du District
- ◆ Participation à l'AG de La Ligue
- ◆ Participation aux journées organisées par le District (Soyons prêts, Beach Soccer)
- ◆ Participation du GFSL au Fémi Plage
- ◆ Accueil des détections
- ◆ Mise à disposition des infrastructures pour les rassemblements du District

◆ Accueil des formations CFF

b) Des arbitres investis

- Qui sont nos arbitres ?



Hugo COTTINEAU-VAILLANT, Jeune Arbitre



Emmanuel MORTEAU, Arbitre

- Auprès des dirigeants

Les deux arbitres du club, Emmanuel MORTEAU et Hugo COTTINEAU-VAILLANT ont pour responsabilité la veille de l'évolution réglementaire. Toutes modifications sont exposées et expliquées à l'ensemble des dirigeants.

- Auprès des joueurs

Il est impératif de sensibiliser les jeunes du club à l'arbitrage, et ceci pour trois raisons :

- La connaissance et la compréhension des règles du jeu
- Le respect du rôle de l'arbitre et la connaissance de la sanction en cas de déviance.
- La proposition d'une autre pratique autour du football

- Dans la vie du club

Les arbitres du club ont une place importante au sein du club, par l'implication dans la Commission sportive, le Comité d'Ethique, mais aussi par une posture pédagogique auprès des jeunes et des interventions fréquentes individuelles ou en groupes.

c) La valorisation des bénévoles

Au-delà des moments de partages et de convivialité, il est inconcevable de ne pas valoriser le temps, la disponibilité, mais aussi les compétences des bénévoles du club.

- Médaille

Nous inscrivons nos bénévoles, chaque année, les bénévoles qui œuvrent depuis plusieurs années.



- Les journées des bénévoles organisées par le District

Impossible de faire un choix à la méritocratie. En effet, chaque bénévole s'engage en fonction de ses disponibilités personnelles. Un tirage au sort est donc effectué entre tous les volontaires...

Mai 2018, c'est Thierry PUYBARREAU et Pascal BERNIER qui ont bénéficié de la journée à Paris et de la Finale de la Coupe de France.



Direction Stade de France

- Participation aux actions du Fondation du Football

Le principe est le même, pas de choix en fonction du rôle dans le club. Seul le porteur de projet fait le déplacement à chaque fois, et toujours accompagné par un/une volontaire.

Les 10 ans du Fondation : week-end à Clairefontaine avec la présence des joueurs de l'équipe de France juste avant qu'ils deviennent Champions. Tony BROSSAUD et Emmanuelle EUGENIE y ont participé.



La soirée de remise des récompenses des lauréats à Paris. Béatrice BILLY et Emmanuelle EUGENIE y ont participé

II. Projet Sportif

A. Les effectifs du FC La Montagne et infrastructure

a) Effectif masculin / catégorie

	Catégorie	Nombre de joueurs	Nombre d'équipes	Niveau des équipes		
				1	2	3
	U 7	14	3			
	U 9	45	5			
	U 11	40	3			
	U 13	37	3	Elite	D3	D4
	U 15	28	1	D4		
	U 18	22	1	D3		

b) Effectif féminin /catégorie (GFSL)

	Catégorie	Nombre d'équipes	Nombre licences FCLM
	U 7	1	
	U 9	1	1
	U 11	1	1
	U 13	1	5
	U 15	1	7
	U 18	1	2

Depuis cette saison, notre club est pleine reconstruction de son projet sportif. C'est réellement une année transitoire qui devra permettre une nouvelle politique de formation des joueurs, mais aussi de l'encadrement.

Aujourd'hui, cette catégorie participe à un entraînement hebdomadaire de 1h30, le samedi matin. Elle est sous la responsabilité d'un éducateur, un animateur et de 5 dirigeants. Au vu du nombre d'enfants, dans un souci de qualité d'encadrement, l'organisation des U8 et U9 est scindée entre l'éducateur et l'animateur.

➤ **Catégorie U10/U11**

Les joueurs de cette catégorie sont répartis en 3 équipes. Jusqu'à cette saison, les équipes étaient formées en fonction des années de naissance.

Aujourd'hui, les équipes sont composées en fonction de l'âge, du niveau de pratique, sans forcément mettre tous les meilleurs joueurs dans une équipe, mais bien de créer un groupe cohérent à la capacité technique et physique évolutive.

- U11 A : Niveau 6
- U11 B : Niveau 4
- U11 C : Niveau 3

Ces trois équipes sont distinctes et sont composées d'un staff (un animateur/éducateur, un dirigeant et un coordinateur).

Il y a un entraînement hebdomadaire de 1h30, le mercredi, préparé et animé par un référent. La séance est reconduite sur trois semaines (1 atelier, 1 situation, 1 jeu).

Chaque groupe tourne sur les 3 ateliers.

- Semaine 1 : Découverte (Compréhension de la consigne et mise en pratique)
- Semaine 2 : Recherche de la performance (Développement de l'esprit critique et d'évolution)
- Semaine 3 : Maîtrise de l'exercice et acquisition du geste, tactique, ...

- Football de pré-compétition / compétition

➤ **Catégorie U12/U13**

Les joueurs de cette catégorie sont répartis en 3 équipes. Jusqu'à cette saison, les équipes étaient formées en fonction des années de naissance.

Aujourd'hui, les équipes sont composées en fonction de l'âge, du niveau de pratique permettant de créer un groupe le plus homogène possible.

La notion de pré-compétition prend tout son sens. Au-delà du niveau technique du joueur, il est également évalué son esprit de compétition et sa capacité à utiliser la défaite ou la victoire comme une expérience qui permet l'évolution.

- U13 A : Niveau Elite
- U13 B : Niveau D3
- U13 C : Niveau D4

Ces trois équipes sont distinctes et sont composées d'un staff (un animateur/éducateur, un dirigeant et un coordinateur).

Il y a deux entraînements hebdomadaires de 1h30. Le mardi, l'entraînement de la catégorie est préparé et animé par un référent. La séance est reconduite sur trois semaines (1 atelier, 1 situation, 1 jeu).

Chaque groupe tourne sur les 3 ateliers. Sur un même exercice, il est évident que les consignes et exigences peuvent varier en fonction de l'équipe qui évolue sur l'atelier.

- Semaine 1 : Découverte (Compréhension de la consigne et mise en pratique)

- Semaine 2 : Recherche de la performance (Développement de l'esprit critique et d'évolution)

- Semaine 3 : Maîtrise de l'exercice et acquisition du geste, tactique, ...

Le jeudi, l'entraînement se fait par équipe. Le responsable de l'équipe prépare, anime la séance et l'a construit en fonction des besoins spécifiques des ses joueurs et de l'évolution du groupe.

Même si l'on est sur une pratique de pré-compétition, l'encadrement ne perd pas de vue la notion de plaisir de l'enfant.

➤ Catégorie U14/U15

Sur cette catégorie, il y a une équipe évoluant en D4. On note une grande disparité des niveaux de pratique.

U15 : Niveau D4

Cette équipe est composée d'un staff (un animateur/éducateur, deux dirigeants et un coordinateur).

Il y a deux entraînements hebdomadaires de 1h30, le mercredi et le vendredi. Dans cette catégorie, le FCLM entre totalement dans l'esprit de compétition, aux objectifs non seulement de résultat, mais aussi de comportement, engendrant des choix sportifs.

➤ Catégorie U16/17/18

Sur cette catégorie, il y a une équipe évoluant en D3. On note une grande disparité des niveaux de pratique.

Cette équipe est composée d'un staff (un animateur/éducateur, deux dirigeants et un coordinateur).

Il y a deux entraînements hebdomadaires de 1h30, le mardi et le vendredi. Dans cette catégorie, le FCLM entre totalement dans l'esprit de compétition, aux objectifs non seulement de résultat, mais aussi de comportement, engendrant des choix sportifs.

Cette catégorie a une politique formative, afin d'orienter et de permettre aux jeunes adultes d'intégrer une équipe Séniors dans les meilleures conditions.

B. Fonctionnement technique du club

a) Les convictions du club

- Le principe

Le FC La Montagne travaille autour d'un projet pédagogique qui se trouve au cœur du projet sportif, et qui dirige l'ensemble des réflexions techniques.

Notre priorité : Bien-être et épanouissement de l'enfant âgé de 5 à 15 ans.
L'apprentissage technique d'un sport ne peut se faire que dans des conditions optimales d'accueil : compétences des éducateurs, sécurité de l'environnement, qualité du matériel, ratio encadrants / joueurs.

Notre conviction : Le club de football a une place privilégiée dans l'éducation d'un enfant, aux côtés de l'éducation familiale et de l'éducation nationale.

L'axe sportif est sous la responsabilité du référent « Vie Sportive ». Les objectifs de cet axe sont plutôt des objectifs didactiques, ayant pour but l'acquisition de gestes techniques par les enfants et un soutien pour les éducateurs. Les choix techniques sont réfléchis et choisis en Commission. Le référent permet à l'équipe encadrante d'utiliser les outils adaptés à la pédagogie et aux objectifs de séances.

- La finalité : progresser dans les différents domaines essentiels à la pratique du football, prenant en compte :

- ⇒ Mentalement : responsabiliser le jeune, l'accompagner dans son autonomie.
- ⇒ Tactiquement : savoir répondre efficacement aux différentes situations de jeux.
- ⇒ Techniquement : savoir utiliser les gestes acquis au service du jeu.
- ⇒ Athlétiquement : permettre à l'enfant de progresser en vitesse, protéger son corps et comprendre la fonction musculaire, développer sa psychomotricité.

- Le contenu : maîtriser les contenus de formation et les mettre en pratique lors des entraînements et des rencontres du samedi. Rappel : au foot d'animation, le résultat du match est SECONDAIRE.

- La continuité : en tant qu'éducateur, ne pas s'opposer à l'intégration de nos meilleurs éléments à des essais dans les meilleurs clubs de la région.

Le fonctionnement en binôme « vie sportive / vie sociale » permet un partage des responsabilités, une vision plus étendue et des objectifs enrichis.

Les Référents ne fonctionnent pas seuls, ils permettent la formation d'un groupe de dirigeants tendant vers l'homogénéité des objectifs et des idées.

- Les objectifs

Le projet pédagogique s'articule autour de la continuité de cycles de travail élaborés en fonction de la catégorie concernée. Le projet permet notamment une poursuite de travail et une continuité d'une catégorie à une autre.

Les objectifs par catégorie sont présentés en début de saison et régulés en fonction de l'évolution de l'individu et du groupe.

Les résultats, pour l'ensemble des catégories pratiquant le foot d'animation, ne font pas partie des objectifs qui sont essentiellement leur faire découvrir un sport collectif, donner à chaque enfant de l'importance, et permettre à chacun de pratiquer son sport favori quel que soit son niveau et ses motivations.

⇒ Catégorie U6 à U9 : Eveil et découverte d'un sport

- Sur le plan moteur : coordination, agilité, latéralité
- Sur le plan technique : découverte des gestes par le JEU (passes, contrôles, conduites, frappes, ...)
- Sur le plan sportif : notion de camp, de partenaires, d'adversaires d'un jour, du sens du jeu, respect des consignes et des arbitres.

Pour cette catégorie, les séances de travail se feront à base d'ateliers avec rotation de joueurs dans les ateliers. Les conditions d'encadrement seront d'un éducateur pour 5 enfants maximum.

⇒ Catégorie U10 à U11 : Initiation

- Sur le plan moteur : coordination, agilité, adresse, vivacité, vitesse de réaction
- Sur le plan technique : apprentissage des gestes par les exercices et le jeu, apprentissage de surfaces de contact, passes, contrôles simples et orientés, conduites de balles, dribbles, frappes des deux pieds.
- Sur le plan tactique : savoir reconnaître attaquants et défenseurs sans définition de poste, occuper le terrain, se déplacer par rapport au ballon, notion de démarquage, aide au porteur du ballon, et compréhension des règles (hors-jeu, coup franc, ...)

Pour cette catégorie, les séances de travail se feront à base d'ateliers avec rotation de joueurs dans les ateliers. Les conditions d'encadrement seront d'un éducateur pour 8 enfants maximum.

⇒ Catégorie U12 à U13 : Perfectionnement

- Sur le plan moteur et athlétique : agilité, adresse, vivacité, vitesse de réaction, endurance, psychomotricité, gainage, souplesse.
- Sur le plan technique : apprentissage des enchaînements technique grâce à des exercices et des situations de jeu, touchers de balles, contrôles simples et orientés, conduites de balles, dribbles, passes précédées d'une conduite ou d'un contrôle, passes en mouvement, avec et sans contrôle, frappes (dans l'axe, désaxées, avec ou sans contrôle, aérienne, ..)
- Sur le plan tactique : occupation du terrain, déplacement par rapport au ballon, aux partenaires, aux adversaires, démarquage, aide au porteur, notion d'appui et de soutien, jeu vers l'avant, maîtrise des règles (hors-jeu, coup franc, ..)

Pour cette catégorie, les séances de travail se feront à base d'ateliers avec rotation de joueurs dans les ateliers. Les conditions d'encadrement seront d'un éducateur pour 12 enfants maximum.

⇒ Catégorie U15 et U18: Entraînement

- Sur le plan moteur et athlétique : agilité, adresse, vivacité, vitesse de réaction, endurance, psychomotricité, gainage, souplesse.
- Sur le plan technique : savoir utiliser, efficacement et collectivement, le ballon en fonction des différentes situations de jeu.
- Sur le plan tactique : savoir répondre efficacement aux difficultés
- Sur le plan mental : ancrer des valeurs, proposer des modèles éducatifs, valoriser les comportements.

Le travail par atelier permet un approfondissement des enseignements. Les groupes de travail sont modulables et peuvent évoluer.

- Les moyens

- Matériels

Ces moyens vont permettre de faciliter la mise en œuvre du projet pédagogique et des objectifs.

⇒ Aspect social : les locaux doivent être accueillants et conviviaux, pour toute activité, qu'elle soit habituelle ou exceptionnelle. La vigilance doit être la même pour tous les éducateurs.

⇒ Aspect sportif : la pratique du foot se fait sur terrain gazonné ou synthétique. Le matériel permettant les exercices durant les entraînements, est adapté à l'âge, entretenu et changé en fonction de sa vétusté.

- Humains et relationnels

Les moyens matériels sont importants pour permettre aux enfants d'évoluer, mais l'impact de la relation humaine prend une place essentielle dans l'accompagnement de l'enfant, et, par conséquent, de sa famille.

⇒ Mise en place de moyens de communication, permettant une transparence de l'activité du club : site internet, Charte du sportif, règlement et projet pédagogique.

⇒ Les Educateurs encadrant les enfants, sont diplômés (ou en cours de formation), motivés et adhèrent tous à la réflexion pédagogique.

⇒ La mise en place de formations internes concernant la pédagogie, la psychologie, etc..., des enfants permettent une meilleure compréhension du fonctionnement interne de nos jeunes et de respecter les étapes d'évolution. Les intervenants sont choisis en fonction d'une problématique posée par la Commission Jeunes.

⇒ L'organisation en binôme, ou trinôme, permet un meilleur accompagnement sportif et social. Chaque équipe est encadrée par un Responsable Technique (centré sur la dimension sportive, tactique, ...), un coordinateur (interlocuteur privilégié des enfants, parents, clubs adverses) qui a aussi un rôle régulateur (comportement), et un dirigeant qui seconde le responsable technique.

b) L'encadrement

- Composition de l'encadrement

En fonctionnement quotidien, chaque équipe est formé soit d'un binôme, soit d'un trinôme, pour encadrer les joueurs. Ce mode de fonctionnement permet la discussion, la disponibilité et permet une facilité relationnelle pour l'enfant qui n'a pas qu'un seul référent. A l'intérieur même de ce duo ou trio, un mode de fonctionnement est également défini selon les modalités suivantes :

- Responsable technique :

Il est le garant des apprentissages techniques et tactiques dans la pratique du football. Il s'assure que la pédagogie utilisée soit adaptée à l'âge des joueurs, à leur niveau footballistique et en accord avec le projet pédagogique du club.

Il forme un groupe de joueurs, une équipe, ou chacun occupe une place, et permet aux enfants d'évoluer au sein de ce groupe et sur le terrain. Il est amené à faire des choix, selon des critères précis, de joueurs pour la participation à des rencontres, ou des manifestations.

- Coordinateur d'équipe :

Il est l'interlocuteur privilégié des familles, des clubs adverses et du Comité Directeur. Il favorise la communication entre les divers acteurs et reste disponible pour adapter une organisation d'équipe en cohérence avec les contraintes des familles, des joueurs, et éducateurs. Il doit connaître parfaitement les joueurs, les familles, et garder un esprit ouvert et objectif, afin de permettre de réels échanges. Les enfants doivent également le considérer comme un référent fiable. Il est également le garant du comportement des enfants lors des rencontres.

- Dirigeant d'équipe :

Il doit participer, au sein de l'équipe dirigeante (responsable, coordinateurs, dirigeants, éducateurs,...), au fonctionnement de l'équipe, et permettre le débat d'idées, qu'elles soient sportives ou organisationnelle. Lors des entraînements, il participe à l'encadrement des ateliers, dont les objectifs sont mis en place par le Responsable Technique. Durant les rencontres, il se positionne en tant qu'aide au Responsable Technique, durant l'échauffement, et comme arbitre de touche, pendant les rencontres.

Les enfants et les familles doivent précisément connaître le rôle de chacun de leurs dirigeants. Ces informations sont communiquées lors de la réunion de rentrée, ainsi que sur le premier mail adressé.

- Organigramme

- Légende

Responsable Technique

Coordinateur d'équipe

Dirigeant d'équipe

- Football d'animation (U7 à U11)



Gildas PAUL, technique régional, chapote le groupe U6/7 jusqu'au passage du module U7 par Florian BICHON

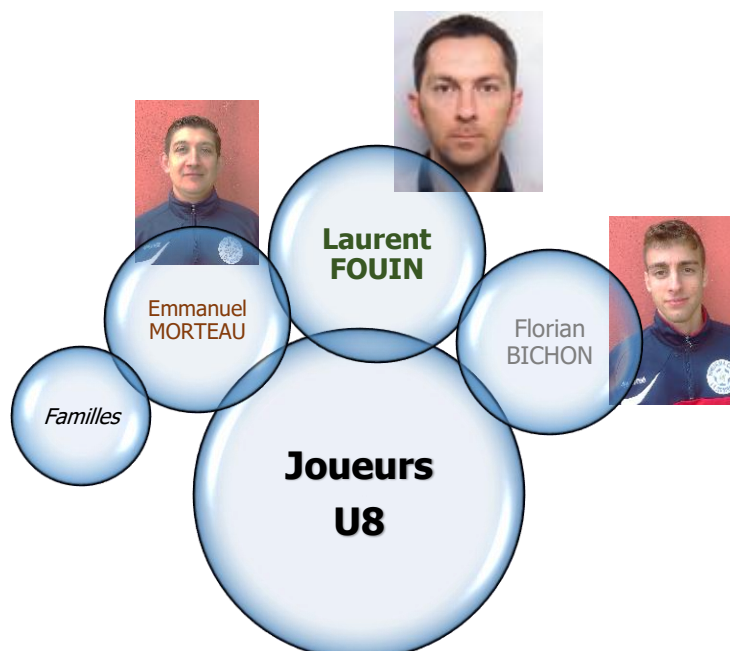
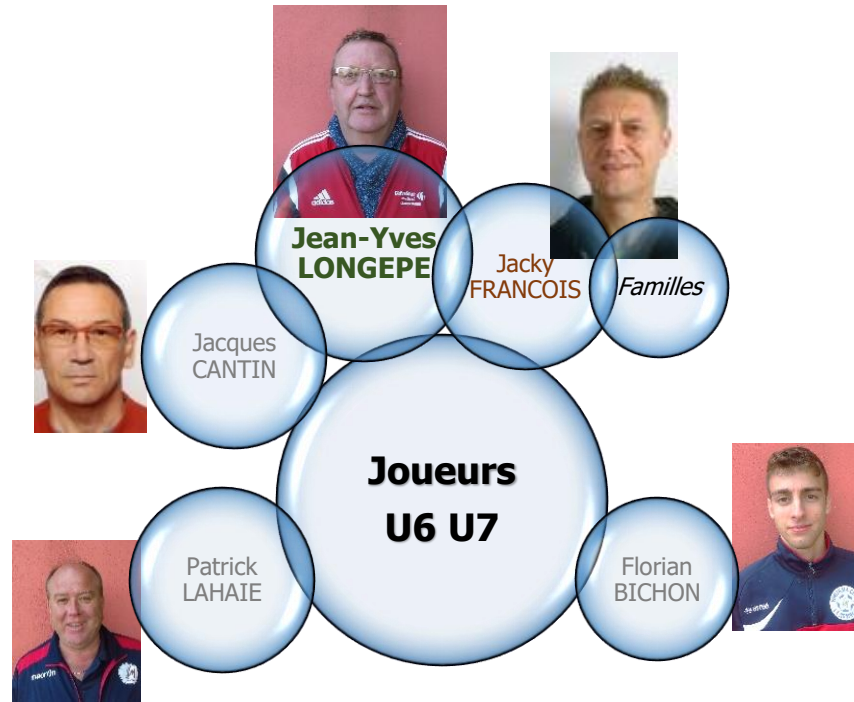

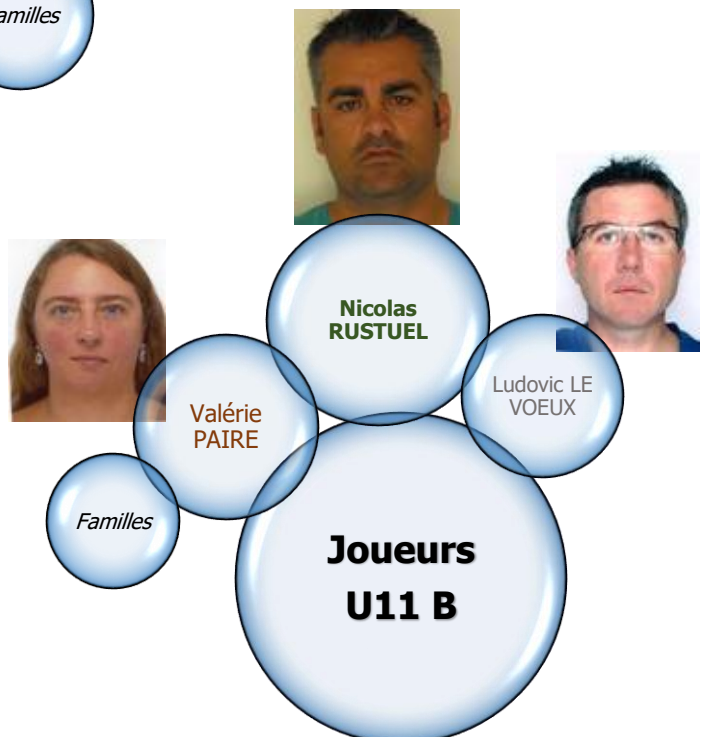
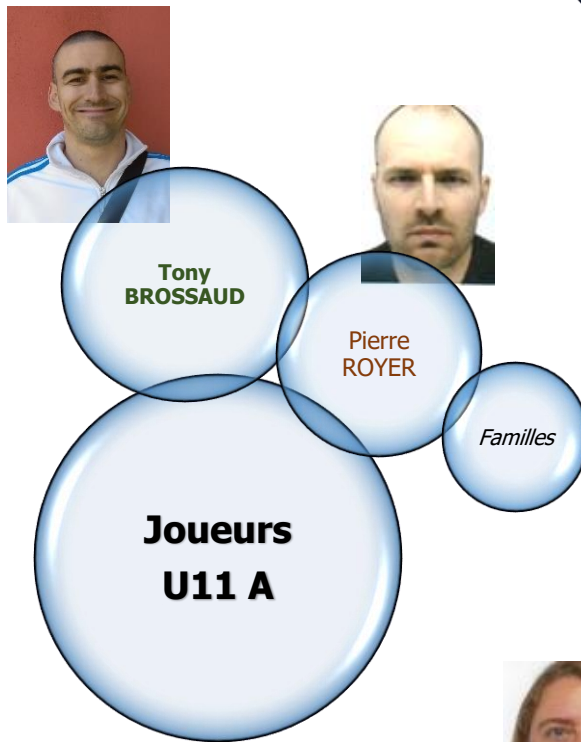
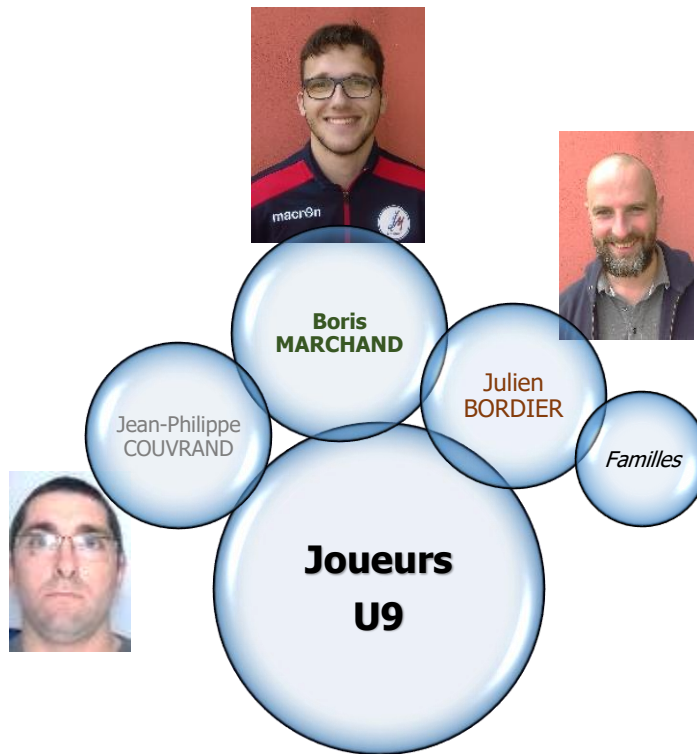

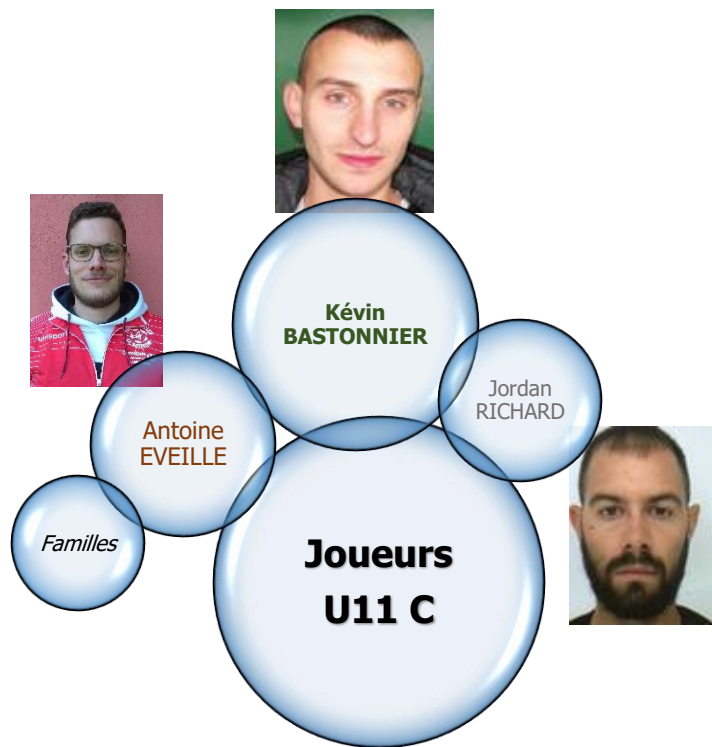

➤ Football de pré-compétition (U13)

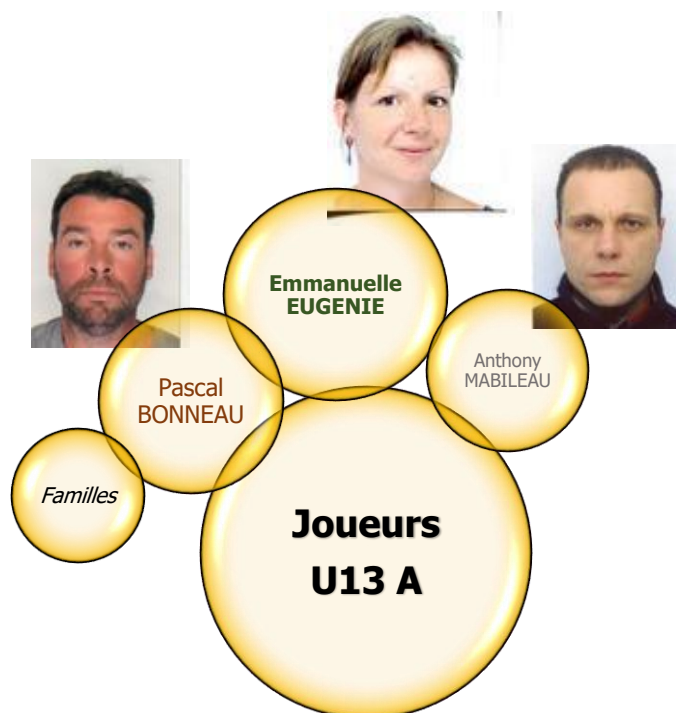

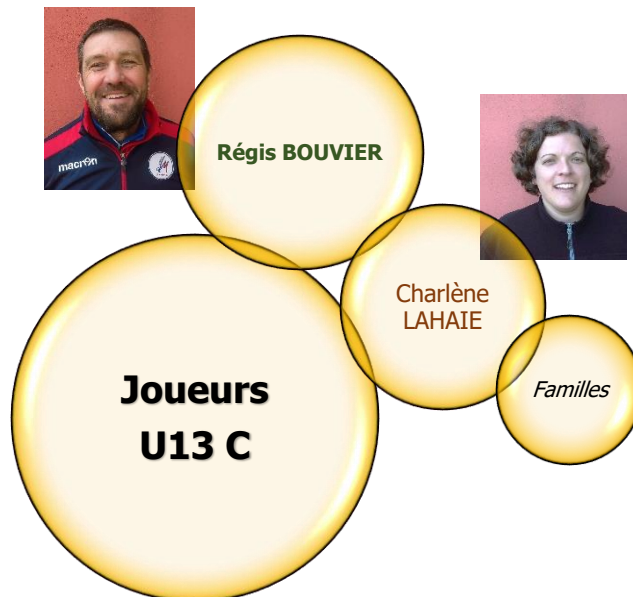
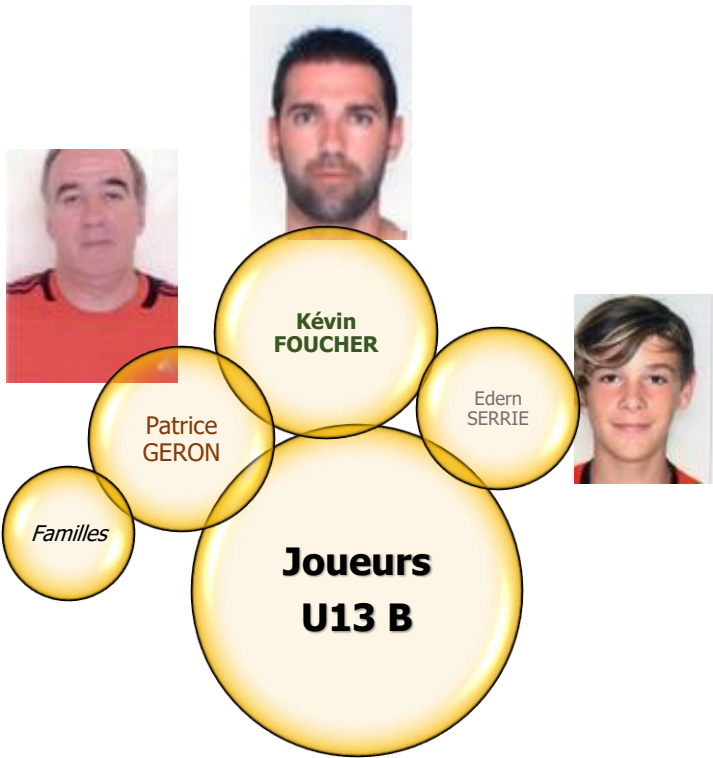

➤ Football de compétition

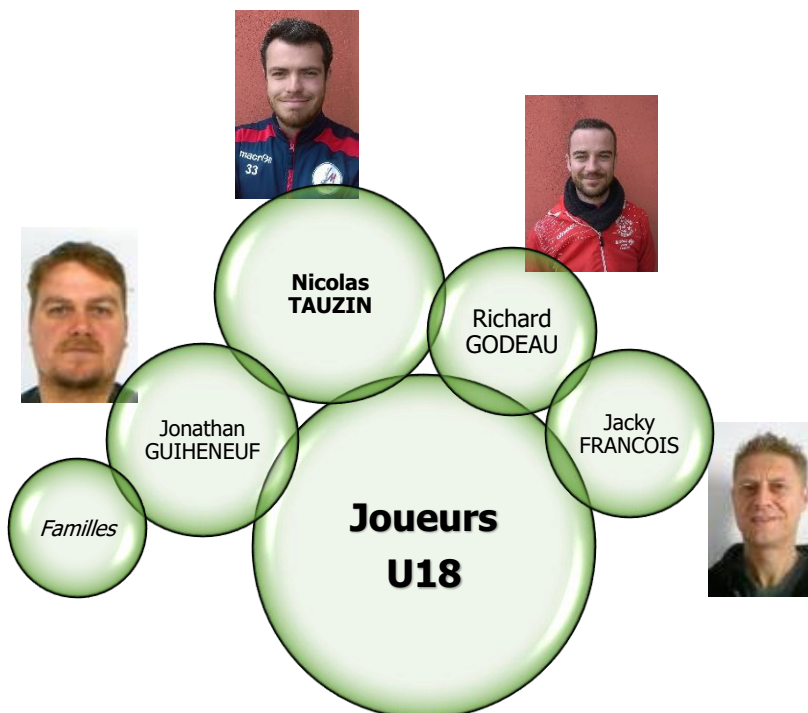
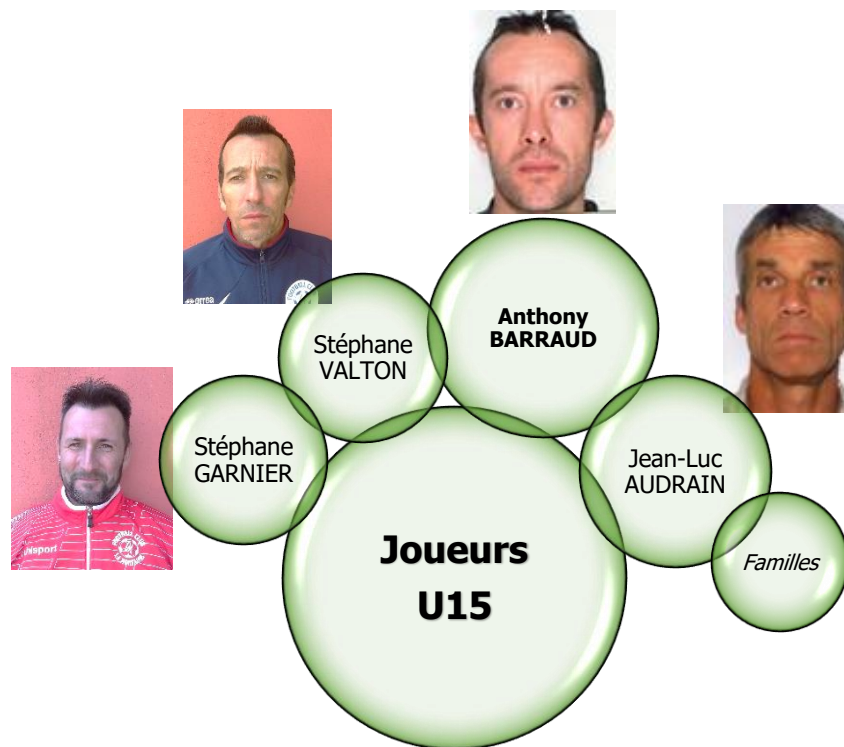

- Encadrement et statut / catégorie

			CFF1/I1	CFF2/I2	CFF3/I3	Spécificité	Gestes de P Secours
U6 / U7	Gildas PAUL	Technique Régional				BE	
	Jean Yves LONGEPE	Dirigeant					
	Jacques CANTIN	Dirigeant					
	Patrick LAHAIE	Dirigeant					
	Jacky FRANCOIS	Dirigeant					X
U8	Laurent FOUIN	Dirigeant					
	Emmanuel MORTEAU	Educateur Fédéral	Certifié				X
	Florian BICHON	Animateur	Attesté				
U9	Boris MARCHAND	Animateur	Attesté				
	Julien BORDIER	Dirigeant					
	Jean Philippe COUVRAND	Dirigeant					
U11	Tony BROSSAUD	Dirigeant					
	Pierre ROYER	Dirigeant	Certifié			Spé gardien	
	Nicolas RUSTUEL	Dirigeant					
	Valérie PAIRE	Educatrice Fédérale	Certifié		Certifié		
	Ludovic LE VOEUX	Dirigeant					
	Kévin BASTONNIER	Dirigeant					
	Antoine EVEILLE	Dirigeant					X
	Jordan RICHARD	Dirigeant					X

			CFF1/I1	CFF2/I2	CFF3/I3	Spécificité	Gestes de Premiers secours
U13	Emmanuelle EUGENIE	Animatrice		Attesté			X
	Anthony MABILEAU	Dirigeant					
	Pascal BONNAUD	Dirigeant					
	Kévin FOUCHER	Dirigeant					X
	Patrice GERON	Animateur	Attesté				
	Edern SERRIE	Dirigeant					
	Régis BOUVIER	Educateur Fédéral		Attesté	Certifié		X
	Charlène LAHAIE	Animatrice		Attesté			X
	Jimmy TAUZIN	Animateur	Certifié	Attesté		Spé Gardien	X
U15	Anthony BARRAUD	Educateur Fédéral	X	X			
	Stéphane VALTON	Animateur		Attesté			
	Jean Luc AUDRAIN	Dirigeant					X
	Stéphane GARNIER	Dirigeant					X
	Jimmy TAUZIN	Animateur	Certifié	Attesté		Spé Gardien	X
U18	Nicolas TAUZIN	Dirigeant					
	Richard GODEAU	Dirigeant					
	Jonathan GUIHENEUF	Dirigeant					
	Jacky FRANCOIS	Dirigeant					X
	Jimmy TAUZIN	Animateur	Certifié	Attesté		Spé gardien	
	Thierry FOUCHER	Educateur Fédéral	Certifié				X

c) Coordination technique

- Portrait du Référent « Vie Sportive »

Au FC La Montagne, l'ensemble des dirigeants prennent leur rôle de transmission très au sérieux. Cependant, il est impératif d'avoir un chef d'orchestre. Régis BOUVIER, acteur moteur du projet pédagogique dès 2013, aux compétences techniques et pédagogiques indiscutables a un rôle clef au sein de cette équipe.

Mais qui est-il ? Ancien joueur, notamment de la Chapelle des Marais, ancien éducateur d'équipes séniors, il a suivi les formations d'encadrement depuis plusieurs années. Riche d'un perfectionnisme et d'une curiosité, il cherche toujours à évoluer que ce soit par des formations, hors CFF, par les échanges.

Le 19 mai 2013, lors de la Journée BENIZE (aujourd'hui « Soyons prêts ») Régis BOUVIER a reçu le trophée de l'Éducateur de la saison par le District de Loire-Atlantique et remis par Mme BENIZE.

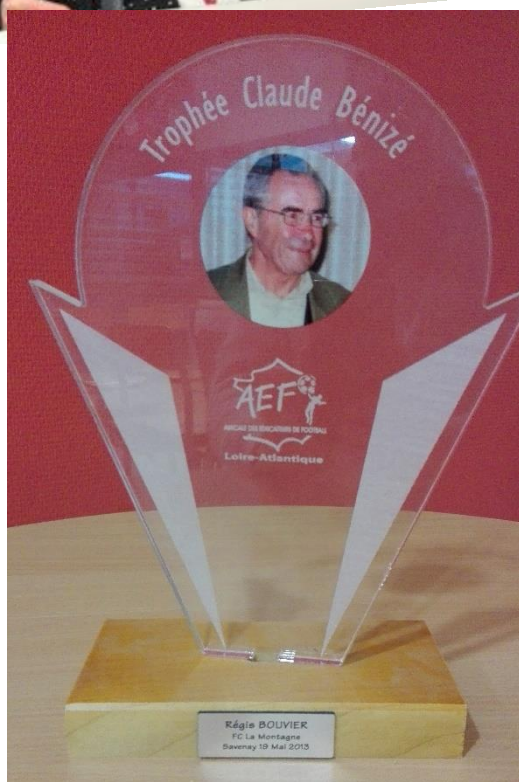

- Organisation des rencontres, échanges et formations

	Fréquence des réunions	Acteurs	Objectifs
Commission Jeunes	1 fois / mois	Tous dirigeants jeunes	<ul style="list-style-type: none"> - Informer - Planifier - Echanger sur les potentiels problèmes - Donner la « météo de l'équipe » à l'instant T - Prendre des décisions - Homogénéiser les pratiques
Commission sportive	1 fois / mois	Membres de la Commission	<ul style="list-style-type: none"> - Ecrire et faire évoluer le projet sportif - Veiller au respect du projet sportif du club - Faire vivre et évoluer la dynamique sportive - Recrutement des dirigeants sportifs, animateurs et éducateurs. - Planifier le fonctionnement de la vie sportive du club - Participer au Comité d'Ethique
Commission technique	2 fois / saison	Tous les dirigeants du club	<ul style="list-style-type: none"> - Permettre la réflexion sur les pratiques d'encadrement - Proposer, échanger et/ou valider des choix de fonctionnement technique sur le terrain. - Définir des choix tactique « de club ».
Formation pédagogique (intervenant : psychologue)	2 fois / an	Tous les dirigeants	<ul style="list-style-type: none"> - Faire évoluer les pratiques d'encadrement des jeunes - Adapter sa posture par rapport à l'âge, et comportement de l'enfant - Comprendre le fonctionnement de l'enfant et du jeune adulte.

d) La politique technique

C'est la ligne de conduite à tenir concrètement sur « le terrain » concernant les aspects techniques, tactiques, psychologiques, physiques et sociologiques.

Elle implique, à plus ou moins long terme, des changements comportementaux de la personne ou de l'équipe grâce à la mise en place de stratégies.

Elle est le support d'intentions pédagogiques, et implique également le travail d'une équipe d'éducateurs ayant des objectifs communs en collaborant à la conception, la réalisation du projet et ce, à partir d'impératifs techniques, tactiques et psychologiques, dans le but d'atteindre des objectifs sportifs.

- Objectifs généraux

- Connaître les objectifs (compétences et compréhension de jeu) à atteindre sur la durée de la formation et de la préformation : planification, principe de jeu, ...
- S'assurer de la cohérence dans le passage d'une catégorie à une autre.
- Favoriser le lien et l'échange entre les éducateurs du club, favoriser la communication.
- Renforcer les compétences des éducateurs.

- Les valeurs

- Les valeurs sportives

A travers notre pratique hebdomadaire, les éducateurs cherchent à mettre en action les valeurs que doivent véhiculer la pratique sportive :

- Le dépassement de soi : repousser ses limites, ne pas renoncer, la reconnaissance
- La compétitivité : accroissement de ses performances (se surpasser)
- La solidarité : un esprit sain
- Le respect des ambitions
- Le plaisir de pratiquer, de travailler, de réussir
- Le plaisir d'être ensemble
-

- Les valeurs sociales

Pour guider les comportements de nos jeunes footballeurs dans leur rapport avec autrui, nous souhaitons que les comportements recherchés soient partagés par l'ensemble des acteurs du club (de nos éducateurs, des parents, ...) :

- La bienveillance (loyauté, indulgence, honnêteté) et l'écoute
- L'humilité et la solidarité
- Le respect, la politesse et le savoir vivre.

C'est ainsi aux éducateurs de permettre aux jeunes d'appréhender, d'expliquer et de faire respecter ces valeurs sportives et sociales, et de les aider à persévérer, à patienter, dans le but d'y parvenir.

- e) Le plan d'action

- Le principe de jeu

- Un nombre de touches de balle limité
- Un jeu au sol
- Un jeu en mouvement
- Repartir de la ligne défensive par le gardien de but
- Libérer rapidement le ballon sur les côtés
- Trouver des relais pour jouer dans la profondeur, pour changer de côté, pour fixer et/ou percuter.
- Maitriser individuellement et collectivement le ballon

- L'animation défensive

- Les attitudes

C'est la volonté de reconquérir le ballon sitôt qu'il est perdu pour :

- Faire une passe de qualité dans la relance
- Porter rapidement le ballon vers le but adverse
- Les attitudes du groupe, pour y parvenir, sont multiples mais nécessaires pour une défense efficace :
- Prévenir la supériorité numérique, et utilisation du recul frein en cas d'infériorité numérique.
- Couverture d'une zone ou d'un partenaire
- Un joueur responsable d'une zone pour la cohérence d'intervention
- Glissement défensif côté ballon (notion de bloc)
- Sérénité
- Réflexion rapide (vigilance)
- Volonté de s'imposer
- Choix de l'intervention
- Qualités techniques
- Les attitudes sont tout d'abord individuelles et doivent servir le groupe :
- Un positionnement et un écart des appuis au sol important afin d'être actif et réactif
- Déplacements latéraux et course en arrière
- Pivots défensifs
- Pression constante
- Obliger l'adversaire à utiliser son mauvais pied, à s'enfermer ou à se diriger vers un autre défenseur
- Harceler le dribble pour empêcher le tir, le centre, la passe
- Toujours voir le ballon et le joueur
- Se placer entre le but et le ballon
- Empêcher les déplacements de l'attaquant vers le but
- Anticiper sur les passes côté ballon
- Adapter son placement notamment en utilisant la ligne de passe

Afin d'être le plus efficace possible dans la récupération du ballon il est important de reconstituer le bloc défensif avec une densité de joueurs et un aspect défensif en mouvement (cadrage rapide).

- Le bloc équipe en phase défensive

L'objectif est de présenter le bloc équipe le plus compact possible en largeur et en profondeur, afin de limiter les espaces et intervalles pour les joueurs adverses. On recherche notamment une densité autour du porteur de balle.

Pour présenter un bloc défensif dense, l'équipe doit resserrer les lignes.

Les règles de l'action :

- Reformuler les lignes entre le porteur de balle adverse et le but à défendre.
- Des lignes de joueurs proches les unes des autres

- Une volonté de réduire les espaces et intervalles entre les joueurs de la même équipe, d'où l'importance des centraux qui empêchent l'étirement du bloc et l'importance des excentrés pour resserrer dans l'axe quand le ballon est côté opposé.

Les principes de base à travailler :

- L'équipe se retrace rapidement à la perte du ballon
- L'équipe coulisse côté ballon
- Les lignes se resserrent
- Le joueur le plus près du porteur de balle va cadrer avec une couverture des partenaires et un marquage des adversaires.

Progression pédagogique :

- Travailler sur tableau afin de visualiser ce qu'est un bloc équipe
- Passer sur le terrain avec une opposition modérée en insistant sur les principes de base à travailler
- Passer par le jeu à thème

- L'animation offensive

Elle commence dès la récupération du ballon, avec un passage rapide d'une attitude de défense à une attitude d'attaque, appelée phase de transition.

Elle se compose sur 3 principes :

- La conservation / progression du ballon : occupation du terrain sur la largeur et en profondeur. Le jeu se fait en mouvement et le ballon circule simplement en toute sécurité (qualité technique)
- Déséquilibrer la défense : changement de rythme, fixation latérale, débordement, utilisation des espaces libres.
- La finition : feinte, prise d'initiatives, jeu en mouvement, occupation des zones devant le but, limiter le nombre de touches de balle.

C. L'organisation opérationnelle

a) Le principe

Les convocations des rencontres du samedi sont mises en ligne sur le site internet du club, au plus tard le jeudi midi. Le point de rendez-vous est fixé à l'entrée du stade de La Montagne.

Concernant les rencontres à domicile, le coordinateur d'équipe planifie en amont un roulement des familles, afin d'assurer le lavage de maillots, la tenue de la buvette et la préparation de la collation.

Concernant les rencontres à l'extérieur, de la même façon, un roulement détermine les familles responsables du transport. Il est alors convenu que le « parent

conducteur » assure le transport des joueurs au départ du stade. Dans un souci de sécurité, il est demandé que les joueurs soient déposés à leur domicile au retour.

Concernant les entraînements, il est impératif que les parents s'assurent que l'éducateur est bien pris en compte l'arrivée du joueur avant de repartir. Ainsi l'enfant est accueilli.

Chaque éducateur devra veiller à n'accepter aucun écart de comportement entre les joueurs, à être juste et transparent, dans l'intérêt du groupe.

Responsabilités :

- Chaque dirigeant devra avoir une licence (financement complet par le club) à jour et fournir les documents demandés par une Commission, Comité Directeur ou bureau, dans le cadre de l'encadrement.
- Les parents peuvent fournir une attestation de décharge autorisant leur enfant à rentrer seul.
- Les parents, dans la mesure du possible, s'engagent à assister à la réunion de rentrée et tout autre invitation dans le but d'un accompagnement de qualité de leur enfant.

b) Les séances d'entraînement

On privilégie le 1 joueur / 1 ballon.

Au niveau des séances, un coordinateur prépare et met en place les ateliers. Il anime l'équipe de dirigeants présents qui encadrent les joueurs. La séance est commune à l'ensemble des joueurs d'une même catégorie.

Cette séance se déroule sur 3 séquences.

Les parents présents restent en dehors du terrain et n'interviennent pas durant l'entraînement.

Les éducateurs, animateurs et dirigeants seront présents au minimum 20 minutes avant le début de la séance, afin d'aider à la mise en place des ateliers, accueillir les joueurs et répondre aux questions des parents si besoins.

Rappels :

- Les frappes sont interdites avant le début de la séance. Il est important de responsabiliser les joueurs en posant le cadre, certes, mais surtout en leur expliquant les raisons de cette règle (sécurité, risque de blessures, ..)
- Le nombre de ballons adapté au nombre de joueurs doit être sorti avant le début de la séance.
- Importance de passer par le vestiaire avant et après l'entraînement → se préparer, se laver, se changer, échanger. Pour cela, il est impératif de mettre à disposition le nombre de vestiaires nécessaire.



Nécessité, lors des séances, de travailler au maximum avec des groupes de même niveau.

c) Objectifs par catégorie

<u>En « championnat » :</u>	- U11 A : Niveau 8	- U13 A : Elite	- U15 A : D1
	- U11 B : Niveau 6	- U13 B : D1	- U15 B : D4
	- U11 C : Niveau 4	- U13 C : D3	

En « coupe ou challenge » : participer aux finales départementales de sa catégorie.

Tournois : Représenter le club en mettant en évidence la qualité de jeu et de comportement. Concernant les équipes A, l'objectif est de se qualifier dans le tournoi principal. Pour cela, nous favorisons la participation des équipes à des tournois par niveau.

d) La planification annuelle

- Ligne conductrice
 - Techniques (maîtriser et savoir utiliser le ballon)
Passes courtes, conduite de balle, frappes, centres
 - Tactique (repérer les situations)
Déplacements, jeu en profondeur, bloc équipe, pressing
 - Athlétique (développement moteur)
Souplesse, coordination, vitesse, endurance, étirements
 - Psychologique
Être ensemble, plaisir, combativité, culture de la victoire
- Une proposition foot à 11

Cette dernière va permettre de poser des objectifs de travail pour une saison. Elle se déclinera par mois (de septembre à juin), et nous travaillerons sur des cycles de 2 mois. Chaque mois, on retrouvera un découpage de séances qui se déroulera de la façon suivante :

3 séances construites autour de la phase de jeu offensive « on a le ballon ». Lors de chacune de ces séances, le jeu, la situation et l'exercice seront en lien avec les phases de jeu inhérentes à la phase offensive : conserver / progresser / déséquilibrer / finir.

Concrètement, en septembre, par M1, M2 et M3(*), la séance sera construite autour d'un jeu et d'une situation relevant du « conserver / progresser » et d'un exercice relevant du « déséquilibrer / finir ».

Fonctionnant sur des cycles de deux mois, en octobre, à l'inverse, la séance sera construite, par M1, M2 et M3(*), autour d'un jeu et d'une situation relevant du « déséquilibrer / finir », et d'un exercice relevant du « conserver / progresser ».

1 séance construite autour de la phase de jeu défensive « on n'a pas le ballon ». Lors de cette séance le jeu, la situation et l'exercice seront en lien avec les 2 phases de jeu inhérentes à la phase défensive : s'opposer à la progression / s'opposer pour protéger son but.

Concrètement, en septembre, par M4(*), la séance sera construite autour d'un jeu et d'une situation relevant du « s'opposer à la progression », et d'un exercice relevant du « s'opposer pour protéger son but ».

Fonctionnant sur des cycles de deux mois, en octobre, à l'inverse, la séance sera construite, par M4(*), autour d'un jeu et d'une situation relevant du « s'opposer pour protéger son but », et d'un exercice relevant du « s'opposer à la progression ».

Résumé (pour un mois) : - 3 séances consacrées au jeu offensif « on a le ballon »
- 1 séance consacrée au jeu défensif « on n'a pas le ballon »

➤ 5, 12 et 19 SEPTEMBRE 2018 (M1, M2 et M3)

Phases de jeu travaillées : « on a le ballon »

1. Conserver / progresser : il s'agira de travailler sur l'occupation de l'espace en largeur et en profondeur, grâce à un travail sur les passes courtes, les prises de balle et les enchaînements.

Le but : utiliser les notions d'appuis, d'appels et de soutiens. Savoir se déplacer sur les intervalles, se démarquer en appui et en soutien entre les lignes.

2. Déséquilibrer / finir : il s'agira de travailler sur la fixation dans une zone pour jouer dans une autre, grâce à un travail sur les centres, les tirs les passes, les prises de balle et les enchaînements.

Le but : fixer l'adversaire pour libérer des partenaires, coordonner les déplacements, se dédoubler et prendre de la vitesse.

➤ 26 septembre 2018 (M4)

Phases de jeu travaillées : « on n'a pas le ballon »

S'opposer à la progression : il s'agira de travailler sur la gestion de l'infériorité numérique, grâce à un travail sur le choc, le contre et les duels.

Le but : ne pas se jeter, favoriser le retour des partenaires, utiliser le recul frein.

➤ 3, 10 et 17 OCTOBRE 2018 (M1, M2 et M3)

Phases de jeu travaillées : « on a le ballon »

1. Déséquilibrer / finir : il s'agira de travailler sur la fixation dans une zone pour jouer dans une autre, grâce à un travail sur les centres, les tirs les passes, les prises de balle et les enchaînements.

Le but : fixer l'adversaire pour libérer des partenaires, coordonner les déplacements, se dédoubler et prendre de la vitesse.

2. Conserver / progresser : il s'agira de travailler sur l'occupation de l'espace en largeur et en profondeur, grâce à un travail sur les passes courtes, les prises de balle et les enchaînements.

Le but : utiliser les notions d'appuis, d'appels et de soutiens. Savoir se déplacer sur les intervalles, se démarquer en appui et en soutien entre les lignes.

➤ 24 octobre 2018 (M4)

Phases de jeu travaillées : « on n'a pas le ballon »

S'opposer pour protéger son but : il s'agira de travailler sur la récupération du ballon en bloc grâce à un travail sur la charge, le contre, les duels le jeu de tête.

Le but : récupérer le ballon sur des temps de passe.

➤ 31 OCTOBRE, 7 et 14 NOVEMBRE 2018 (M1, M2 et M3)

Phases de jeu travaillées : « on a le ballon »

1. Conserver / progresser : il s'agira de travailler sur les solutions de passes, grâce à un travail sur l'utilisation du corps pour protéger son ballon, les remises et les déviations.

Le but : prendre l'information, progresser quand l'espace est libre, donner son ballon quand il est bloqué. Enchaîner, donner, se déplacer en s'orientant par rapport au sens du jeu, redemander, être en mouvement, recevoir en mouvement, se démarquer.

2. Déséquilibrer / finir : il s'agira de travailler sur la fixation dans une zone pour jouer dans une autre, grâce à un travail sur les tirs et la dernière passe.

Le but : jouer dans le dos d'une ligne, se déplacer à l'opposé du déplacement des défenseurs.

➤ 21 novembre 2018 (M4)

Phases de jeu travaillées : « on n'a pas le ballon »

S'opposer à la progression : il s'agira de travailler sur le remplacement, grâce à un travail sur le jeu de corps.

Le but : cacher et interdire la prise de vitesse, réduire la prise d'information.

➤ 30 NOVEMBRE, 5 et 12 DECEMBRE 2018 (M1, M2 et M3)

Phases de jeu travaillées : « on a le ballon »

1. Déséquilibrer / finir : il s'agira de travailler sur la fixation dans une zone pour jouer dans une autre, grâce à un travail sur les tirs et la dernière passe.

Le but : jouer dans le dos d'une ligne, se déplacer à l'opposé du déplacement des défenseurs.

2. Conserver / progresser : il s'agira de travailler sur les solutions de passes, grâce à un travail sur l'utilisation du corps pour protéger son ballon, les remises et les déviations.

Le but : prendre l'information, progresser quand l'espace est libre, donner son ballon quand il est bloqué. Enchaîner, donner, se déplacer en s'orientant par rapport au sens du jeu, redemander, être en mouvement, recevoir en mouvement, se démarquer.

➤ 19 décembre 2018 (M4)

Phases de jeu travaillées : « on n'a pas le ballon »

S'opposer pour protéger son but : il s'agira de travailler sur la récupération du ballon proche de son but, grâce à un travail sur le jeu de tête et les duels.

Le but : harceler le porteur, repousser les attaquants sur les côtés, empêcher les finitions, cadrer le porteur pour empêcher le tir ou la dernière passe.

➤ 9, 16 ET 23 JANVIER 2019 (M1, M2 et M3)

Phases de jeu travaillées : « on a le ballon »

1. Conserver / progresser : il s'agira de travailler sur l'occupation de l'espace en largeur et en profondeur, grâce à un travail sur les passes courtes, les prises de balle et les enchaînements.

Le but : utiliser les notions d'appuis, d'appels et de soutiens. Savoir se déplacer sur les intervalles, se démarquer en appui et en soutien entre les lignes.

2. Déséquilibrer / finir : il s'agira de travailler sur les changements de rythme au niveau du jeu, grâce à un travail sur les centres, les tirs, la dernière passe et le jeu de volée.

Le but : changer de rythme par la conduite ou la touche de balle, augmenter le nombre de partenaires disponibles, utiliser les changements de direction et de rythme dans les appels.

➤ 30 janvier 2019 (M4)

Phases de jeu travaillées : « on n'a pas le ballon »

S'opposer à la progression : il s'agira de réduire l'espace entre les lignes et les intervalles, grâce à un travail sur les centres, les tirs, la dernière passe et le jeu de volée.

Le but : cadrer et interdire la prise de vitesse et réduire les prises d'informations, couvrir son partenaire pour fermer les angles de passes, marquer les adversaires.

➤ 6, 13 ET 20 FEVRIER 2019 (M1, M2 et M3)

Phases de jeu travaillées : « on a le ballon »

1. Déséquilibrer / finir : il s'agira de travailler sur les changements de rythme au niveau du jeu, grâce à un travail sur les centres, les tirs, la dernière passe et le jeu de volée.

Le but : changer de rythme par la conduite ou la touche de balle, augmenter le nombre de partenaires disponibles, utiliser les changements de direction et de rythme dans les appels.

2. Conserver / progresser : il s'agira de travailler sur l'occupation de l'espace en largeur et en profondeur, grâce à un travail sur les passes courtes, les prises de balle et les enchaînements.

Le but : utiliser les notions d'appuis, d'appels et de soutiens. Savoir se déplacer sur les intervalles, se démarquer en appui et en soutien entre les lignes.

➤ 27 février 2019 (M4)

Phases de jeu travaillées : « on n'a pas le ballon »

S'opposer pour protéger son but : il s'agira de travailler sur la récupération du ballon en bloc, grâce à la charge, au contre et au jeu de tête.

Le but : récupérer le ballon sur des temps de passes et après un duel.

➤ 6, 13 ET 20 MARS 2019 (M1, M2 et M3)

Phases de jeu travaillées : « on a le ballon »

1. Conserver / progresser : il s'agira de travailler pour obtenir des solutions de passes, grâce à un travail sur l'utilisation du corps pour protéger son ballon, les remises et les déviations.

Le but : « prendre l'information », progresser dans l'espace libre, et le donner quand il est bloqué, enchaîner, donner, se déplacer pour redemander, être en mouvement, recevoir en mouvement, se démarque : voir et se rendre disponible.

2. Déséquilibrer / finir : il s'agira de travailler pour garder le temps d'avance pour finir l'action, grâce à un travail sur les tirs, les dribbles et enchaînements, les centres, jeux de tête et volées.

Le but : occuper les zones de vérité et arriver lancé devant le but pour couper la trajectoire.

➤ 27 mars 2019 (M4)

Phases de jeu travaillées : « on n'a pas le ballon »

S'opposer à la progression : il s'agira de travailler sur la gestion de l'infériorité numérique, grâce à un travail sur les charges, le contre et le tacle.
Le but : « ne pas se jeter », et utiliser le recul frein.

➤ 3, 10 ET 17 AVRIL 2019 (M1, M2 et M3)

Phases de jeu travaillées : « on a le ballon »

1. Déséquilibrer / finir : il s'agira de travailler pour garder le temps d'avance pour finir l'action, grâce à un travail sur les tirs, les dribbles et enchaînements, les centres, jeux de tête et volées.

Le but : occuper les zones de vérité et arriver lancé devant le but pour couper la trajectoire.

2. Conserver / progresser : il s'agira de travailler pour obtenir des solutions de passes, grâce à un travail sur l'utilisation du corps pour protéger son ballon, les remises et les déviations.

Le but : « prendre l'information », progresser dans l'espace libre, et le donner quand il est bloqué, enchaîner, donner, se déplacer pour redemander, être en mouvement, recevoir en mouvement, se démarque : voir et se rendre disponible.

➤ 24 avril 2019 (M4)

Phases de jeu travaillées : « on n'a pas le ballon »

S'opposer pour protéger son but : il s'agira de travailler sur la récupération du ballon proche du but, grâce à un travail sur la charge, le tacle et le contre.

Le but : harceler le porteur du ballon, repousser les attaquants sur les côtés, empêcher la finition, cadrer le porteur..

➤ 1^{er}, 8 ET 15 MAI 2019 (M1, M2 et M3)

Phases de jeu travaillées : « on a le ballon »

1. Conserver / progresser : il s'agira de travailler sur l'occupation de l'espace en largeur et profondeur, grâce à un travail sur les passes courtes, les prises de balle et les enchaînements.

Le but : utiliser les appuis, appels et soutiens, se déplacer dans les intervalles, se démarquer entre les lignes.

2. Déséquilibrer / finir : il s'agira de travailler pour garder le temps d'avance pour finir l'action, grâce à un travail sur les tirs, les dribbles et enchaînements, les centres, jeux de tête et volées.

Le but : occuper les zones de vérité en nombre et arriver lancé devant le but.

➤ 22 mai 2019 (M4)

Phases de jeu travaillées : « on n'a pas le ballon »

S'opposer à la progression : il s'agira de travailler pour réduire les espaces entre les lignes et les intervalles, grâce à un travail sur la charge, le contre, le duel.
Le but : cadrer pour interdire la prise de vitesse, réduire la prise d'information, couvrir son partenaire, marquer les adversaires.

➤ [MARDI 29 MAI, 5 ET 12 JUIN 2019 \(M1, M2 et M3\)](#)

Phases de jeu travaillées : « on a le ballon »

1. Déséquilibrer / finir : il s'agira de travailler pour garder le temps d'avance pour finir l'action, grâce à un travail sur les tirs, les dribbles et enchaînements, les centres, jeux de tête et volées.

Le but : occuper les zones de vérité en nombre et arriver lancé devant le but.

2. Conserver / progresser : il s'agira de travailler sur l'occupation de l'espace en largeur et profondeur, grâce à un travail sur les passes courtes, les prises de balle et les enchaînements.

Le but : utiliser les appuis, appels et soutiens, se déplacer dans les intervalles, se démarquer entre les lignes.

➤ [19 juin 2019 \(M4\)](#)

Phases de jeu travaillées : « on n'a pas le ballon »

S'opposer pour protéger son but : il s'agira de travailler pour fixer dans une zone pour jouer « un contre un », grâce à un travail sur les centres, les tirs, les dernières passes, le jeu de volée.

Le but : fixer l'adversaire et libérer ses partenaires, coordonner les déplacements (appels/appui/soutien).

e) [Les rencontres du samedi](#)

- Déroulement

Essayer de favoriser le « laisser jouer ». Etre présent pour la transmission des instructions.

Dresser un repère pour les enfants, en trois temps :

- « causerie » : plan de jeu, encouragement, valeurs
- Mi-temps : points à réajuster, valoriser les points forts
- Fin de match : Compte rendu, les améliorations à apporter

- Rappels

- Obligation d'une tenue sportive pour tous dirigeants, éducateurs, ...
- Matériel de sport adapté pour les joueurs
- Inviter les parents à encourager l'équipe derrière la main courante

- Composition des équipes

Il est préférable de favoriser une stabilité sur plusieurs week-ends, et de chercher à former la meilleure équipe possible. Ensuite privilégier les équipes mixtes, puis les équipes de copains.

Le choix de la composition d'une équipe est expliqué, sans toujours être justifié. Il est important de favoriser l'échange à ce sujet, et ce fonctionnement est valable dès la catégorie U9.

- f) Le système de jeu

- Foot à 8

Le système est choisi, réfléchi et commun à l'ensemble des catégories de foot à 8, en formation :

- 1 gardien
- 2 défenseurs centraux
- 2 milieux excentrés
- 1 milieu axial offensif
- 1 milieu axial défensif
- 1 attaquant

- Foot à 11

Le système est choisi, réfléchi et commun à l'ensemble des catégories de foot à 8, en formation :

- 1 gardien
- 2 défenseurs centraux
- 2 défenseurs latéraux
- 2 milieux excentrés
- 2 milieux axiaux offensifs
- 1 milieu axial défensif
- 1 attaquant

D. Comment se déroule une séance d'entraînement

- a) Séance Foot animation

- Catégorie U9

- Présentation du Responsable de Séance

La séance est proposée par Boris MARCHAND, Animateur, responsable de la catégorie. La séance est présentée telle qu'elle est préparée.



LICENCE 2018-2019

N° 2547585637

Animateur / Animateur

LIGUE DE FOOTBALL DES PAYS DE LA LOIRE



CLUB : F.C. LA MONTAGNE

BORIS MARCHAND

Né le : 29/06/1999

Nat : FRA

Enregistrée le : 11/09/2018

N 548100 Certificat médical de non contre-indication fourni

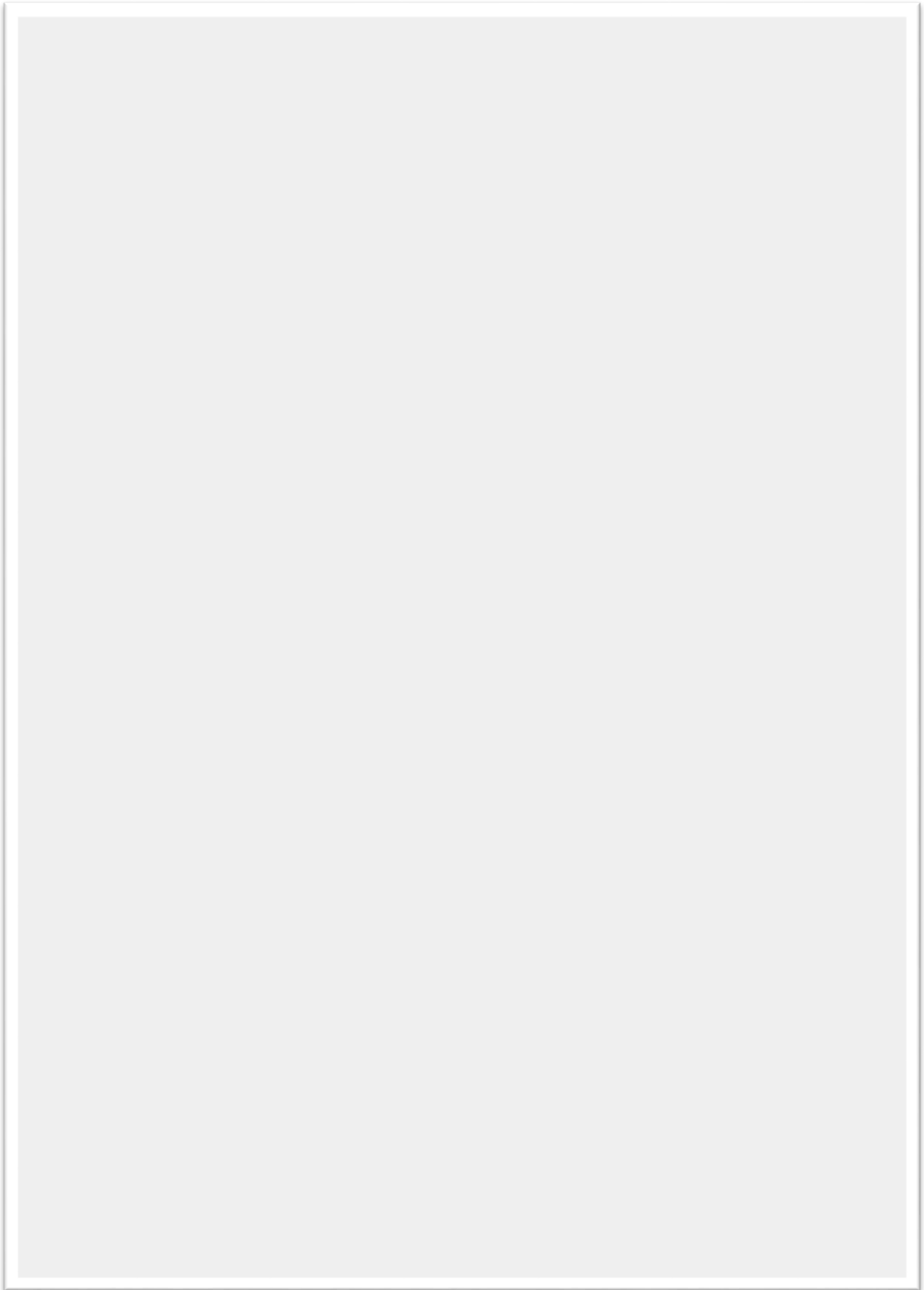

➤ Séance type

Le 12/01/19

MARCHAND

Boris

Séance 09

Temps de pause 5 minutes ⚠

Entre chaque exercice

Conduite de balle d'enchaînement

Jeu échauffement:

Matériel:

- coupelles
- 1 ballon

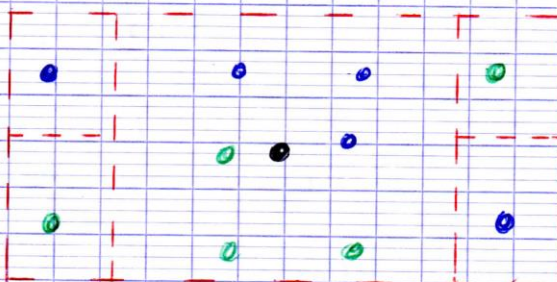

Objectif: Transmettre le ballon à l'un de ses 2 partenaires/capitaines de son équipe = 1 pt

Consignes: Balle au capitaine
3 contre 3 au milieu

Exercice: conduite de balle intensive

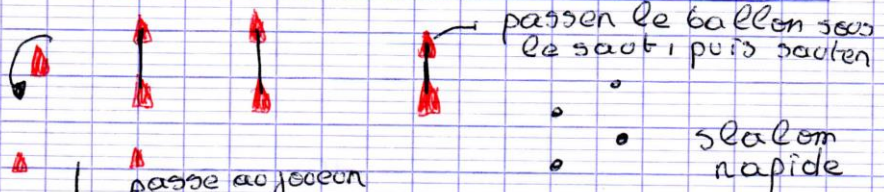

Matériel:

- plot
- coupelles

Départ

Exercice jonglerie:

Matériel:

- coupelles
- 1 ballon par joueur

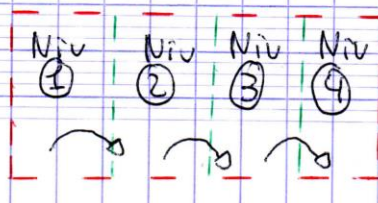

Objectif: mettre un niveau de jonglage par niveau

Le 12/01/19

MARCHAND

Boris

Séance U9

Temps de pause 5 minutes ⚠

Entre chaque exercice

Conduite de balle & enchaînement

Jeu échangeement:

Matériel:

- coupelles

• 1 ballon

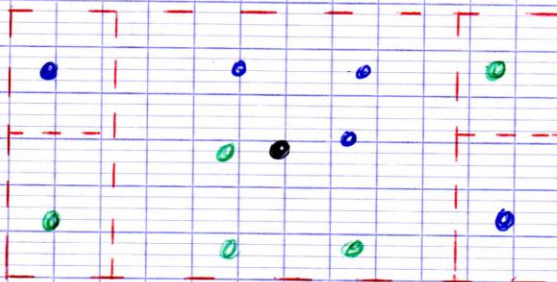

Objectif: Transmettre le ballon à l'un de ses 2 partenaires / capitaines de son équipe = 1 pt

Consignes: Balle au capitaine
3 contre 3 au milieu

Exercice: conduite de balle intensive

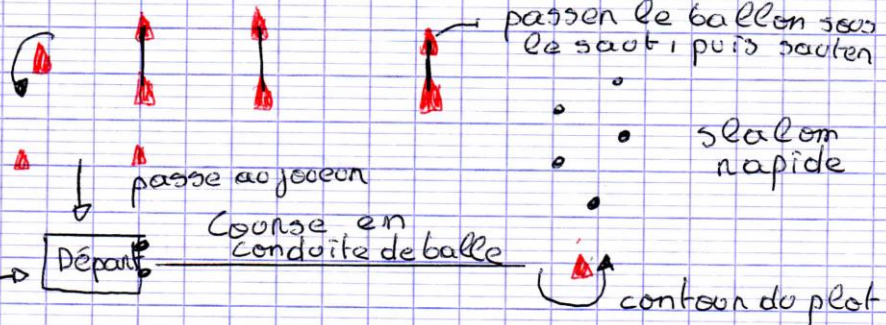

Matériel:

▲ plot

● coupelles

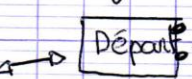

Exercice jonglerie:

Matériel:

- coupelles

• 1 ballon par joueur

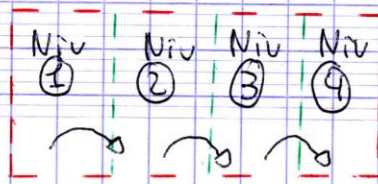

Objectif: mettre un niveau de jonglage par niveau

- Catégorie U11

- Présentation du Responsable de Séance

Cette séance a été préparée par Tony BROSSAUD, dirigeant. Cependant elle a été mise en place après validation de Valérie PAIRE, Educatrice Fédérale.



LICENCE 2018-2019
N° 430639116
Dirigeant / Dirigeant

LIGUE DE FOOTBALL DES PAYS DE LA LOIRE



CLUB : F.C. LA MONTAGNE
TONY BROSSAUD
Né le : 21/05/1980
Nat : FRA
Enregistrée le : 01/07/2018

R 548100 Certificat médical de non contre-indication fourni



LICENCE 2018-2019
N° 430678237
Educateur Federal / Educateur Federal

LIGUE DE FOOTBALL DES PAYS DE LA LOIRE



CLUB : F.C. LA MONTAGNE
VALERIE PAIRE
Née le : 05/09/1971
Nat : FRA
Enregistrée le : 03/07/2018

R 548100 Certificat médical de non contre-indication fourni

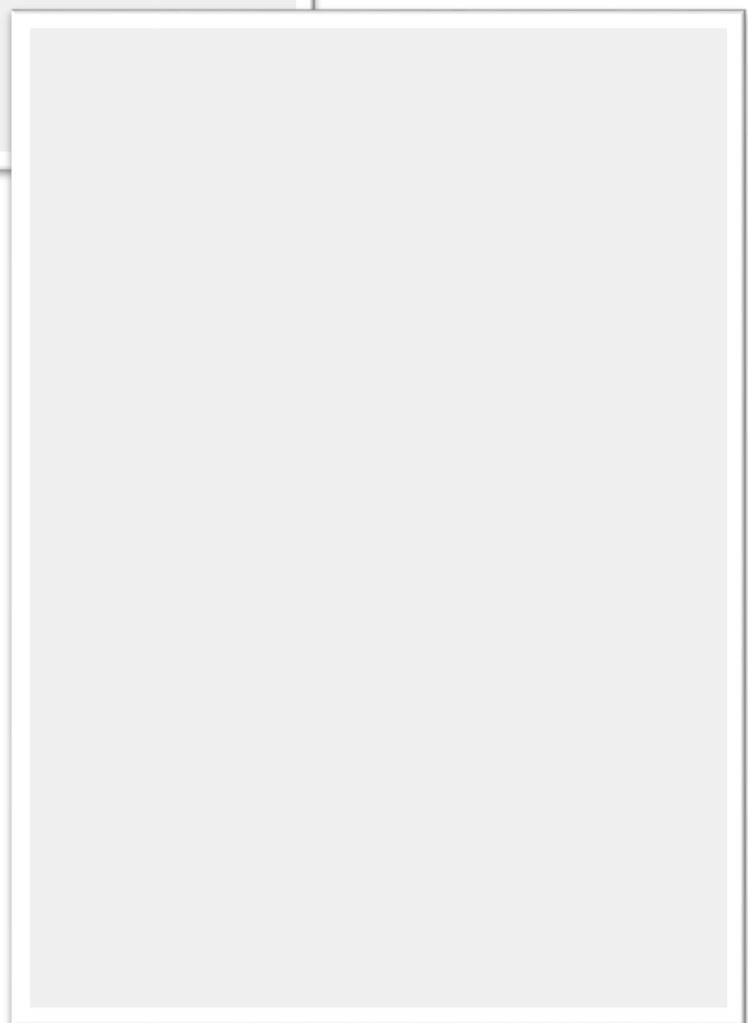
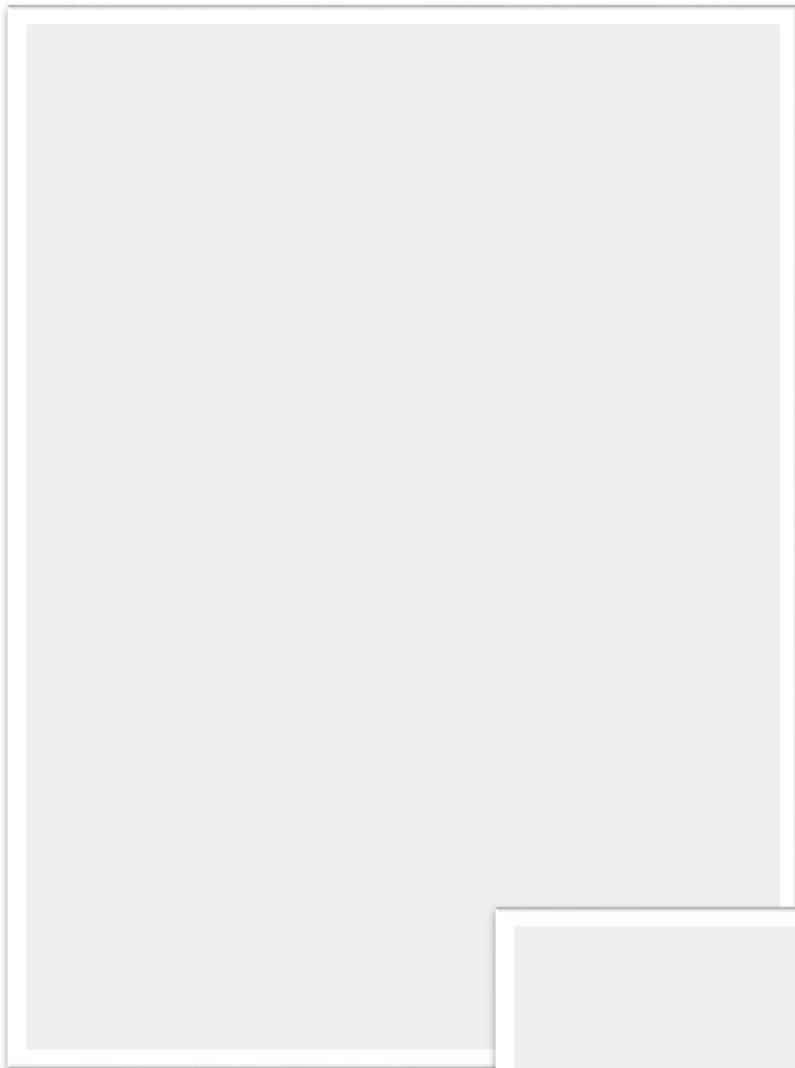

➤ Séance type

18h00 / 18h15 : Echauffement

18h20 / 18h40 : 1^{er} roulement

18h45 / 19h05 : 2^{ème} roulement

19h10 / 19h30 : 3^{ème} roulement

Atelier 1 : parcours psychomoteur

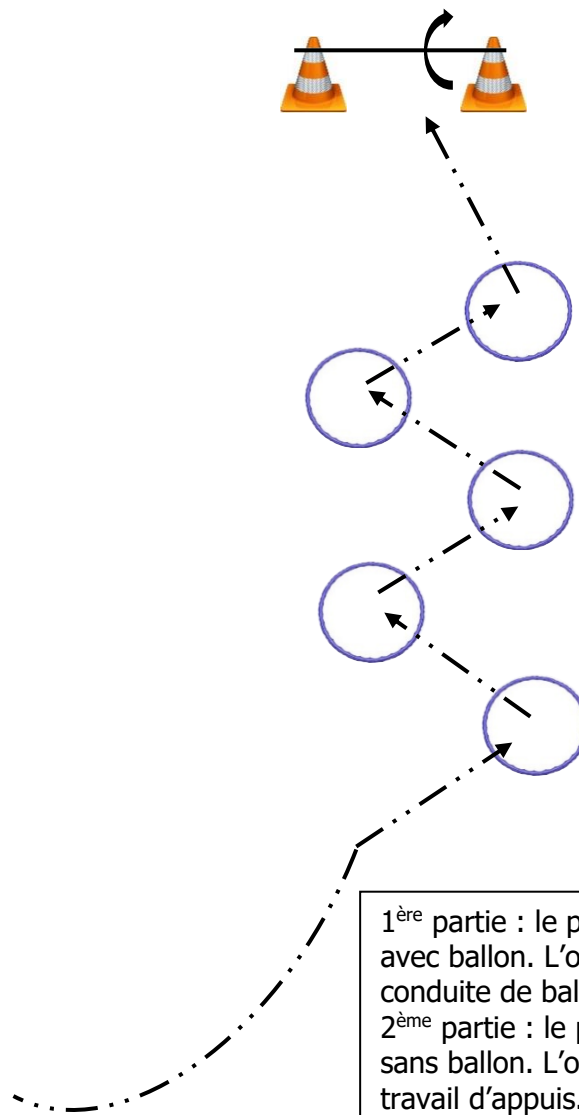
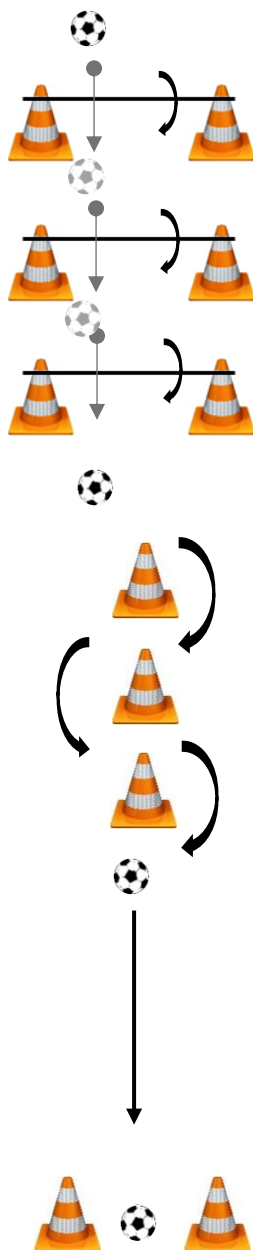

Atelier 2 : opposition sur terrain réduit (15x20)

1 équipe bleue / 1 équipe rouge / 1 équipe jaune

L'équipe jaune est opposée à l'équipe bleue. L'équipe rouge s'associe toujours à l'équipe qui a le ballon.

L'objectif est de travailler la construction en supériorité numérique

Chaque équipe aura le rôle d'équipe « joker »

Atelier 3 : Conserver et progresser

Demi terrain foot à 8.

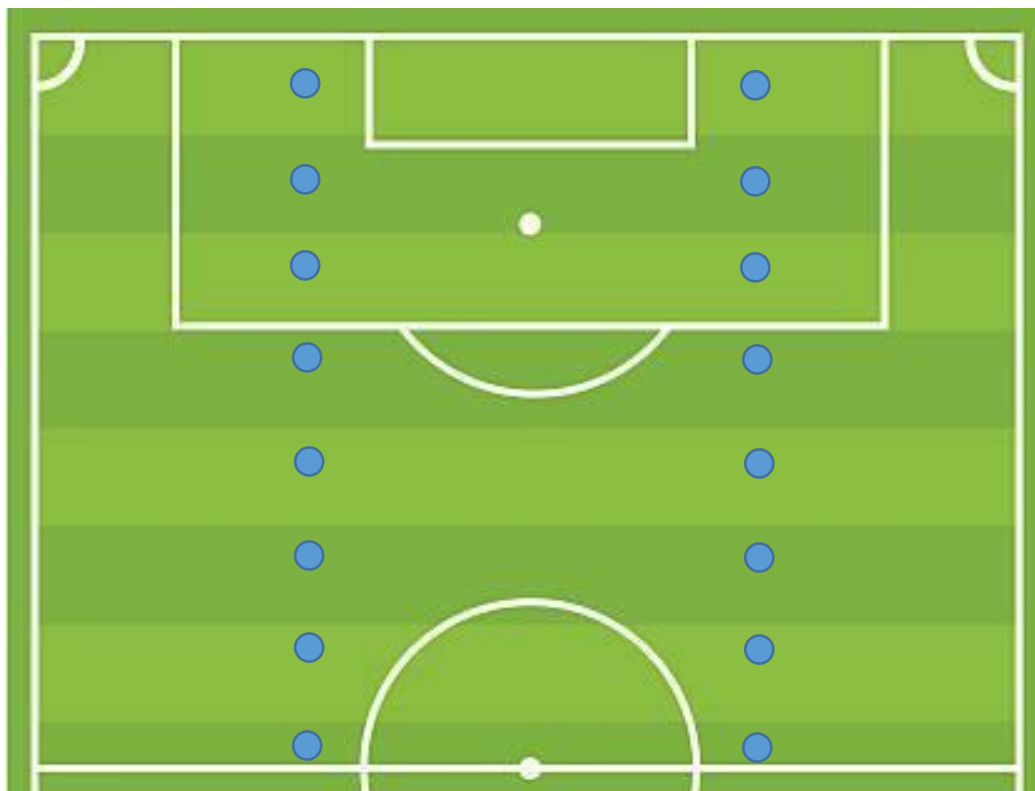

3 zones.

5 joueurs offensifs

3 joueurs défensifs

Pour marquer un but, l'ensemble des joueurs offensifs doit avoir touché le ballon, et le ballon doit avoir été passé dans les 3 zones.

Les défenseurs doivent respecter leur zone.

b) Séance de pré-compétition

➤ Portrait du responsable de séance

Emmanuelle EUGENIE, Animatrice prépare et anime les séances U13.



LICENCE 2018-2019
N° 2545869530
Animateur / Animateur

LIGUE DE FOOTBALL DES PAYS DE LA LOIRE
CLUB : F.C. LA MONTAGNE
EMMANUELLE HERFRAY EP EUGENIE
Née le : 21/02/1977
Nat : FRA
Enregistrée le : 01/07/2018

R 548100 Certificat médical de no



FÉDÉRATION FRANÇAISE DE FOOTBALL
LIGUE ATLANTIQUE DE FOOTBALL

ATLANTIQUE

Madame Emmanuelle HERFRAY EP
EUGENIE
4 BIS LUNIERE
44640 CHEIX EN RETZ

ATTESTATION DE FORMATION
Module U13 (11-12 ans)

Je soussigné, Monsieur Frédéric BODINEAU, Directeur Technique Régional de la Ligue Atlantique de Football, atteste par la présente que :

Madame **EMMANUELLE HERFRAY EP EUGENIE** née le 21/02/1977 à NANTES

a suivi le stage de formation **MODULE DISTRICT 44 U13 - MODULE 11-12 ANS** selon les modalités suivantes :

Lieu de formation : STADE DE LA ROBINIERE
RUE DE LA ROBINIERE
44400 REZE

Dates de la formation : Du 18/02/2016 au 19/02/2016

La présente attestation est établie pour servir et faire valoir ce que de droit.

Fait à Saint Sébastien sur Loire, le vendredi 19 février 2016

Le D.T.R.
Frédéric BODINEAU,

LIGUE ATLANTIQUE DE FOOTBALL
172 boulevard des Pas Enchantés 44235 Saint Sébastien sur Loire CEDEX
Tél : 02 40 80 70 77 - Fax : 02 40 80 71 29
Internet : atlantique.fff.fr - E-mail : contact@atlantique.fff.fr

➤ Séance type

18h15 / 18h30 : Echauffement

18h30 / 18h50 : 1^{ère} rotation

18h50 / 19h10 : 2^{ème} rotation

19h10 / 19h30 : 3^{ème} rotation

19h30 / 19h45 : opposition jeu libre

Atelier 1 : exercice psycho moteur - passe -

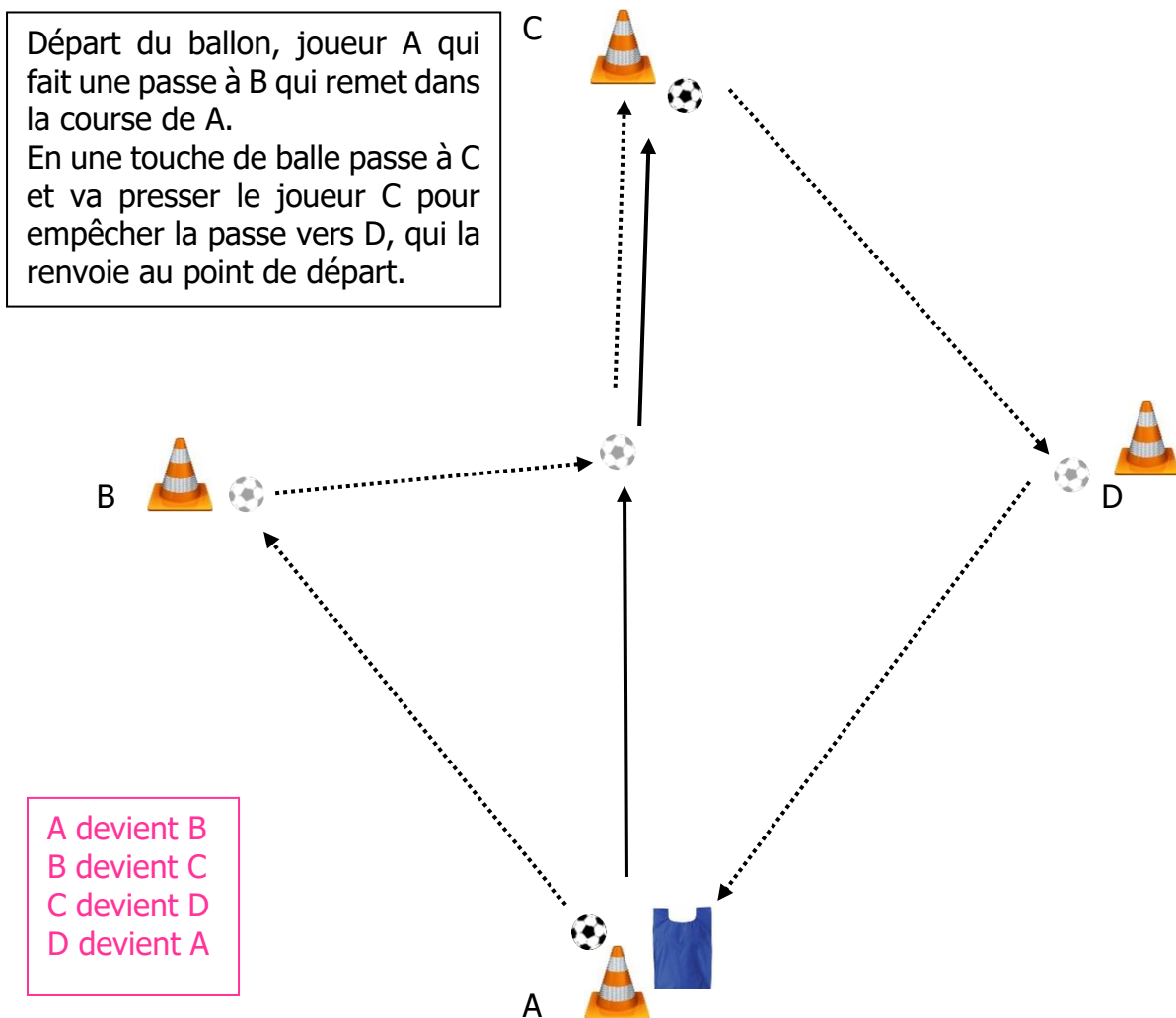

Atelier 2 : jeu - terrain 15 x 20 -

Deux équipes.

Passes à dix à la main.

Un point est marqué quand la dernière passe est suivie dans une tête dans le but.

Atelier 3 : situation - demi-terrain foot à 8 –

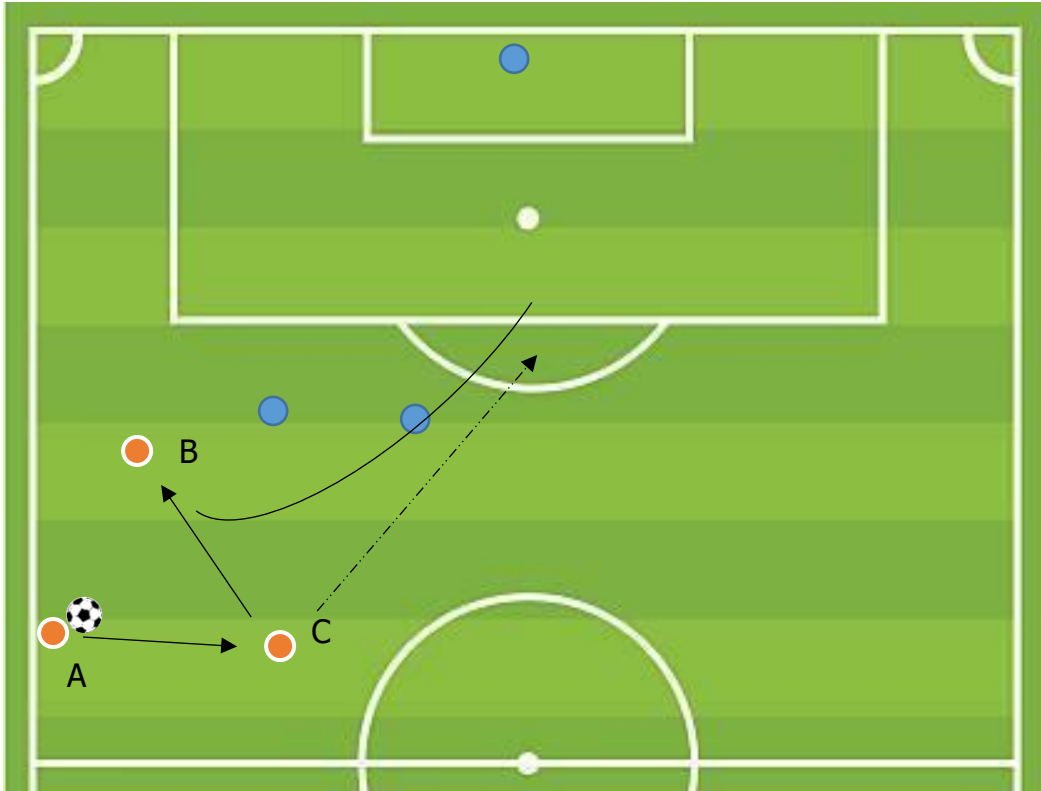

● Défenseurs

● Attaquants

Axer une phase offensive.

La consigne est de faire passer le ballon de B vers C en passant au-dessous de la défense.

Les défenseurs (départ point de pénalty) sont en infériorité numérique. Nous rappelons l'intérêt de défense sur le porteur de ballon.

⚠ sur la première séance (découverte de l'exercice), il est important de travailler la qualité de passe. Les défenseurs seront intégrés à la situation sur la 2^{ème} séance.

c) Séance de foot compétition

- Catégorie U15

- Responsable de séance

Anthony BARRAUD, éducateur fédéral, a le diplôme I1 et I2. Il est responsable technique du groupe et préparer les séances. Cependant, une formation CCF2 lui sera proposée, afin de se recycler sur l'animation de séance et le choix des ateliers.



- Catégorie U18

- Responsable de séance

Richard GODEAU, prépare cette séance, validée par Jimmy TAUZIN, animateur et Thierry FOUCHER, Educateur Fédéral du groupe Séniors. Richard suivra la formation CFF3 en début de saison 2019.



LICENCE 2018-2019
N° 400627614
Dirigeant / Dirigeant

LIGUE DE FOOTBALL DES PAYS DE LA LOIRE



CLUB : F.C. LA MONTAGNE

RICHARD GODEAU

Né le : 26/06/1990

Nat : FRA

Enregistrée le : 01/07/2018

R 548100 Certificat médical de non



LICENCE 2018-2019
N° 460610233
Animateur / Animateur

LIGUE DE FOOTBALL DES PAYS DE LA LOIRE

CLUB : F.C. LA MONTAGNE

JIMMY TAUZIN

Né le : 09/05/1990

Nat : FRA

Enregistrée le : 10/07/2018

de non contre-indication fourni



LICENCE 2018-2019
N° 430639063
Educateur Federal / Educateur Federal

LIGUE DE FOOTBALL DES PAYS DE LA LOIRE



CLUB : F.C. LA MONTAGNE

THIERRY FOUCHER

Né le : 25/09/1964

Nat : FRA

Enregistrée le : 16/10/2018

R 548100 Certificat médical de non contre-indication fourni



FEDERATION FRANÇAISE DE FOOTBALL



LIGUE DE L'ATLANTIQUE

Certificat d'Animateur de Football

Décerné à M. FOUCHER Thierry

sur la proposition de la Commission Régionale Technique de la Ligue de l'Atlantique et à l'issue du stage préparatoire et après examen effectué par Monsieur le Directeur Technique du Stage, le 13 Décembre 19 91

le 13 Décembre 19 91

Le Président de la Ligue

Le Conseiller Technique Régional.

Imp. Marcel Delhommeau - 85004 La Roche-sur-Yon - Tél. 51.05.81.50 - Téléc. 700726

E. Participation aux rencontres

a) Journées Promotionnelles

Le FC La Montagne participe à l'ensemble des Journées proposées par les instances (District, Département).

Nos valeurs nous engagent dans une implication aux côtés de nos partenaires dans la participation active aux manifestations. Au-delà de l'engagement du label, la rencontre des clubs de mêmes valeurs est riche et toujours conviviale.

L'ensemble des dates transmises via le calendrier général du District nous permette de planifier ces journées dès le début de saison.

U7 / U9 : la rentrée du foot

U11 : la Journée « Soyons prêts ! » et Beach Soccer

U13 : Festival U13 et Beach Soccer

U18 : « Partage ton foot »

b) Les plateaux du football d'animation

La démarche d'apprentissage du football est évidemment accompagnée de la confrontation sportive, permettant à l'enfant de s'évaluer, de se positionner et de prendre conscience de son besoin d'évolution.

L'ensemble des groupe participe effectivement aux journées de plateaux organisées et planifiées par le District.

Les journées Foot à 3 et à 5 n'apparaissent pas sur le site du District, cependant Boris MARCHAND, pour les garçons, et Laurent BEAUVINEAU pour les jeunes filles, participent aux réunions et engagent les équipes.

- Groupe masculin U11



F.C. LA MONTAGNE
N° affiliation: 548100

ACCUEIL RÉSULTATS & CALENDRIERS DU CLUB LES ÉQUIPES LE STAFF LES TERRAINS

COUPES

COUPE DISTRICT A. BAUVINEAU EQUIPE 2
CHALLENGE DISTRICT A.CHARNEAU EQUIPE 2

AUTRES COMPÉTITIONS

VETERANS GROUPE E EQUIPE 11
COUPE U18 NIVEAU 1 GROUPE 4
COUPE U15 INTERSPORT NIVEAU 1 GROUPE 15
U13 FESTIVAL FOOT CENTRE 10
U13 FESTIVAL FOOT CENTRE 21
U13 CHALLENGE ESPOIR CA CENTRE 13 EQUIPE 2
U13 CHALLENGE ESPOIR CA CENTRE 16
U13 CHALLENGE ESPOIR CA CENTRE 15 EQUIPE 3
U13 CHALLENGE ESPOIR CA CENTRE 12
U13 CHALLENGE ESPOIR CA CENTRE 20 EQUIPE 3
U13 CHALLENGE ESPOIR CA CENTRE 19 EQUIPE 2
RASSEMBLEMENT U11 MASCULINS CENTRE 57 EQUIPE 2
RASSEMBLEMENT U11 MASCULINS CENTRE 35
RASSEMBLEMENT U11 MASCULINS GROUPE 103 EQUIPE 3
RASSEMBLEMENT U11 MASCULINS CENTRE 17
RASSEMBLEMENT U11 MASCULINS CENTRE 50 EQUIPE 3
RASSEMBLEMENT U11 MASCULINS CENTRE 38 EQUIPE 2
RASSEMBLEMENT U11 MASCULINS CENTRE 52 EQUIPE 3
RASSEMBLEMENT U11 MASCULINS CENTRE 26 EQUIPE 2
RASSEMBLEMENT U11 MASCULINS CENTRE 25
RASSEMBLEMENT U11 MASCULINS CENTRE 26 BIS EQUIPE 2
RASSEMBLEMENT U11 MASCULINS CENTRE 25 BIS
RASSEMBLEMENT U11 MASCULINS CENTRE 99 EQUIPE 2
RASSEMBLEMENT U11 MASCULINS CENTRE 33
RASSEMBLEMENT U11 MASCULINS CENTRE 107 EQUIPE 3
VETERANS IG EQUIPE 11

- Groupe féminin



GF SUD LOIRE LE PELLERIN
N'affiliation: 581195

ACCUEIL RÉSULTATS & CALENDRIERS DU CLUB LES ÉQUIPES LE STAFF LES TERRAINS

ENGAGEMENTS DÉPARTEMENTAUX : DISTRICT DE LOIRE ATLANTIQUE

CHAMPIONNATS
U15 FÉMININES FOOT À 11 GROUPE B

COUPES
COUPE U15 FÉMININES - FOOT A11

AUTRES COMPÉTITIONS
U13 F. FOOT À 8 DÉBUTANTES GROUPE A
U13 F. FOOT À 8 CONFIRMÉES GROUPE A
U11 F. FOOT À 8
U11 F. FOOT À 8 GROUPE B
FESTIVAL FOOT U13 F. CENTRE 2

c) Détections

Chaque saison, le FC LA Montagne inscrit les joueurs d'un niveau correspondant au profil aux détections.

Au-delà de la « sélection », le but est de leur permettre d'échanger une pratique avec d'autres joueurs de même niveau et d'apprendre la notion de « prendre plaisir » même dans un contexte de détection.

Le FC La Montagne est également toujours fier et disponible d'accueillir les techniciens en charge de ces journées dans les locaux du club.

Au travers de cet accueil, nous tenons à transmettre nos valeurs concernant l'accueil et la convivialité autour du football.

d) Les différentes pratiques du football

La commune de la Montagne ayant un tissu associatif riche, il est très difficile, voire impossible, de bénéficier de créneau horaire pour une pratique de foot en salle. En effet, seule deux dates, pour l'organisation de tournois, nous sont octroyées.

En contrepartie, favorable à une ouverture, le club participe durant la saison hivernale à des tournois de foot en salle (pas tous futsal) afin de proposer une pratique différente aux jeunes.

Concernant la pratique du beach soccer, l'éloignement de la côte nous permet difficilement de proposer cette pratique de façon régulière. C'est pourquoi, lors de stages, nous emmenons les jeunes sur la plage pour bénéficier d'un temps de jeu, et ainsi de participer à un tournoi chaque saison.

III. Le fonctionnement « éducatif » du FC LA MONTAGNE

A. Projet Educatif Fédéral

a) Notre engagement

Le club s'est engagé dans le Projet Educatif Fédéral dès le départ du projet. En effet, travaillant autour d'un projet pédagogique au cœur du projet sportif, il était inconcevable de ne pas s'engager, alors que le fonctionnement attendu était celui mis en place depuis plusieurs années.

Le premier objectif a effectivement été de valoriser l'investissement et les actions menées par les bénévoles du club.

Nous avons régulièrement envoyé nos fiches actions, hormis cette saison, impliqué dans le label. Le temps ne nous a pas permis de communiquer. Cependant, le fonctionnement du club implique que des actions sont toujours proposées, même si elles ne sont pas valorisées.

b) Support et affichage

Comme tout engagement, prix, label, le club est toujours fier d'afficher l'implication des bénévoles dans une vie associative riche de projets et de compétences sportives.

Notre engagement PEF est affiché depuis le premier jour et visible de toute personne accédant dans la salle de convivialité et/ou de réunion.

Ainsi le poster PEF se trouve sur le mur d'affiche aux côtés des « lois du jeu », également utilisé régulièrement comme support de rappel auprès des jeunes.



Chacun de nos supports est placé sur l'étagère de la salle de réunion : classeur PEF, fiche entraînement, planification annuelle, magazines « Vestiaire », ...

Concernant le classeur de fiches, il est à disposition des dirigeants du club qui peuvent les consulter ou emprunter selon leurs besoins. En parallèle, il a été remis le lien du classeur en ligne à chacun d'entre eux.

Le quizz des incollables est régulièrement utilisé lors des entraînements dont la météo ne permet pas l'activité extérieure en complément des ateliers « tableaux noirs ».

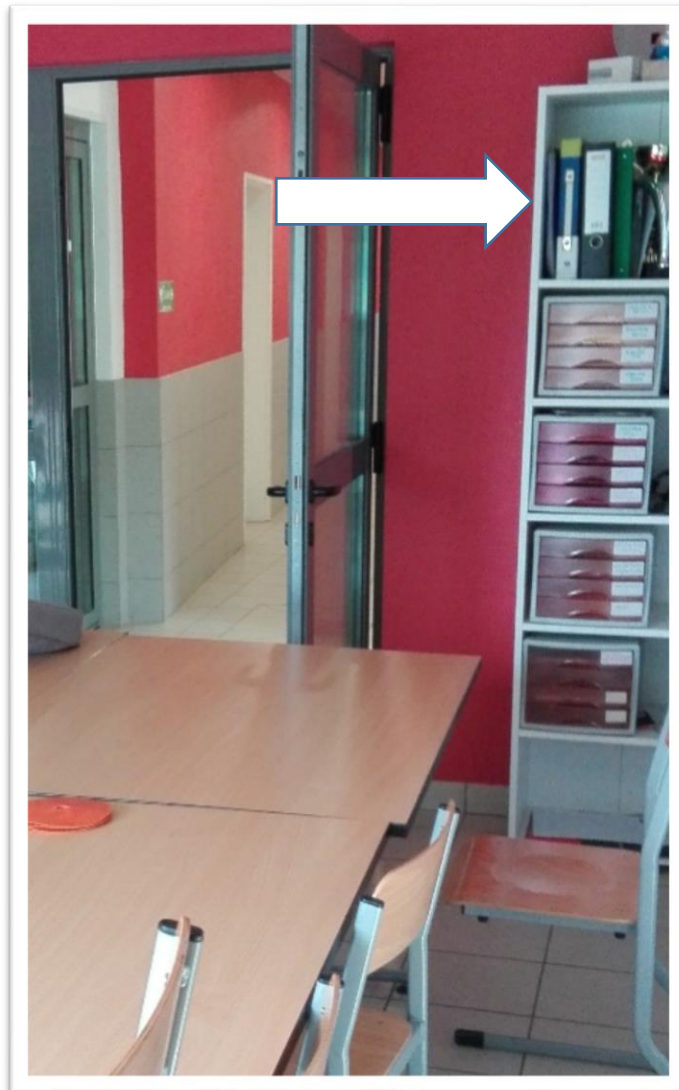

B. Les actions PEF

a) Retro planning d'actions

	Août	Sept.	Oct.	Nov.	Déc.	Janv.	Févr.	Mars	Avril	Mai	Juin	
U 7	Mon équipement Faire mon sac					La douche : convivialité et bien-être						
U 9	Mon équipement Faire mon sac			La douche : convivialité et bien-être		Douche oui mais... eau sang de la Terre						
U 11					Tournoi : sensibilisation au handicap						Participation au stage aux thèmes en rapport avec l'engagement citoyen	
U 13	← Accompagnement hygiène de vie et sommeil / performance physique →											
									Les lois du jeu : arbitrage tournoi U9			
U 15	← Arbitrage des équipes U11 →											
						Intervention : Consommation alcool / drogue et le sport						
U 18	← Arbitrage des équipes U11 →										Participation encadrement stage	
	Travail autour des codes culturels	Sensibilisation au handicap										

Lexique :

- Santé
- Environnement
- Loi du jeu
- Engagement citoyen
- Culture foot

b) L'engagement des acteurs du club

- L'équipe encadrante

Le PEF étant une partie intégrante au projet pédagogique et sportif du club, il est donc évident que l'organisation engendre l'engagement de chacun des dirigeants. Notamment, les actions ont souvent lieu sur des temps forts de la saison.

- Les parents

En fonction de la thématique abordée lors des stages, les parents peuvent être directement concernés (thème de l'inter culturalité) et donc même intervenants des actions.

Sinon, les convocations aux actions ont besoin de la même implication des familles que les convocations sportives.

c) Exemple de fiches actions

- On en parle ensemble

Atelier d'une durée de 20 minutes, à destination de jeunes joueurs de football, âgé de 8 à 11 ans, qui a pour but de permettre aux enfants de s'exprimer sur le sujet du handicap, de se questionner sur les différents handicaps, et enfin de s'interroger sur la possible pratique du football par ces personnes. Possible ?, comment ?, avec qui ?,.....

Premier temps : observation de silhouettes (support préparé préalablement) qui expriment le fait que chaque individu est physiquement différent. Puis exemples concrets faisant appel à leur expérience.

Deuxième temps : insertion de silhouettes d'individus atteints de handicap physique. Expression de « qu'est-ce que le handicap physique », puis exemple dans leur entourage. Finalement, qu'est-ce que la différence ?

Troisième temps : Le handicap est-il seulement physique ? Recherche d'une définition simple du « handicap psychique ». Expression autour de ce handicap ? Peuvent-ils faire du sport comme moi ? Le foot peut-il apporter ce qu'il m'apporte ? Y'a-t-il des freins pour moi, pour l'éducateur, pour l'équipe, pourquoi ?

Quatrième temps : support silhouette pour exprimer le sentiment de solitude.

Expression de leur expérience. Puis interrogation autour de l'accueil d'enfants atteints de handicap psychique. Comment voit-il son arrivée dans leur équipe ?

Questionnement autour de « pourquoi je fais du foot ? ». Expression de l'image et des attentes individuelles. Peuvent-elles correspondre avec l'inclusion de joueurs atteints de handicap ?

Conclusion de l'atelier: inscription écrite sur panneau cartonné de format A5 de quelques mots représentatifs d'un thème. Il sera conservé et affiché dans le couloir du stade : « Le carton illustration »

- Le foot, c'est.....
- Le handicap, c'est.....
- Jouer avec lui, c'est.....

Support théorique :

Définition du handicap : infirmité ou déficience d'un individu qu'elle soit de naissance ou acquise (Larousse). Il peut être moteur, sensoriel (cécité, surdité,...), psychique (troubles dus à une maladie psy), ou mental.

Définition handicap mental : C'est la conséquence sociale d'une déficience intellectuelle. « La personne ayant une déficience intellectuelle a une capacité plus limitée d'apprentissage et un développement de l'intelligence qui diffère de la moyenne des gens. »

Cet atelier sera utilisé dans les hypothèses du projet DEJEPS, concernant notamment l'aptitude des enfants à pouvoir, à vouloir accueillir des enfants atteints de handicaps psychique au sein de leur club, au sein de leur équipe.

- Séance mixte avec le sport adapté

Cf page 46

- Livret nutrition

J'APPRENDS A PRENDRE SOIN DE MOI AVANT UNE COMPETITION

Ton corps grandit et se transforme. Pour l'aider à le préserver, tu dois respecter quelques règles d'hygiène de vie.

Lors d'une compétition, le week-end, les efforts sont intenses, et le temps de jeu est augmenté. Quelques points te permettront de te protéger des blessures et ne pas subir d'épuisement.

Nous avons évoqué ensemble les **besoins nutritionnels** de ton corps :

La veille, au soir :

- Privilégies les féculents, les légumineuses (riz, pâtes, quinoa, pommes de terre, lentilles, haricots blancs ou rouge, patates douces,) et les protéines (poisson et viandes blanches.).
- Prends plutôt un laitage et un fruit en dessert
- Surtout, bois de l'eau !

Le midi :

- Mange 2h avant la rencontre pour éviter l'inconfort digestif.
- Mange, une nouvelle fois, des féculents ou des céréales (ils sont le carburant de ton corps), accompagné d'une tranche de jambon.
- N'oublies de manger un fruit en dessert.
- Surtout, bois de l'eau !



Evite de manger sucreries et gâteaux







Toutes ces règles t'aideront, si et seulement si elles sont accompagnées d'un point essentiel..... **Le sommeil.**

Nous t'avons expliqué qu'un sommeil, de minimum 9h, est nécessaire la nuit précédant le match. De plus, un levé pas trop tardif te permettra de prendre un petit déjeuner à distance raisonnable du déjeuner.

Afin de t'aider à mieux comprendre, voici un petit calendrier pense-bête que nous te proposons de remplir avec ta famille et tes éducateurs.

PS : ceci est une recommandation et non une obligation. Ne t'inquiète pas, non plus, s'il y a des exceptions durant la saison.

DATES	.. / .. / 20..	.. / .. / 20..	.. / .. / 20..	.. / .. / 20..	.. / .. / 20..	.. / .. / 20..	.. / .. / 20..	.. / .. / 20..	.. / .. / 20..	.. / .. / 20..	.. / .. / 20..	.. / .. / 20..	.. / .. / 20..	.. / .. / 20..	.. / .. / 20..	.. / .. / 20..	.. / .. / 20..	.. / .. / 20..
	NUTRITION LA VEILLE DE LA RENCONTRE																	
Féculents 																		
Légumineuses 																		
Viande blanche ou poisson																		
Fruit 																		
Yaourt 																		
Nombre de verres d'eau 																		
NUTRITION LE JOUR DE LA RENCONTRE																		
Féculents 																		
Jambon 																		
Fruit 																		
Nombre de verres d'eau 																		
Temps de sommeil (en heures)																		
Je me suis senti (0 : pas bien ; 5 : super)																		

e) [Communiquer les actions](#)



« Trophées Philippe Séguin du Fondation du Football » **Les clubs lauréats 2018**

L'intégration de mineurs isolés au sein du club, l'aide à l'insertion professionnelle ou encore la sensibilisation à la préservation du littoral : autant d'actions remarquables développées par les clubs de Football et mises à l'honneur mercredi 30 mai lors de la 10^e cérémonie des Trophées Philippe Séguin du Fondation du Football.

Depuis 10 ans, le Fondation du Football récompense chaque année les meilleures actions menées dans toute la France, avec « Les Trophées Philippe Séguin ». L'objectif de cette opération est d'identifier, de soutenir et de valoriser les initiatives citoyennes mises en œuvre par les clubs amateurs et professionnels, et par les joueurs. « Les Trophées Philippe Séguin ont recensé 2 600 bonnes pratiques ; soient 160 clubs récompensés pour une dotation globale de 580 000 euros.

(Photos libres de droit sur demande)

Focus sur l'action du club FC La Montagne – Ligue des Pays de la Loire , **LAUREAT 2018** dans la catégorie Santé et Environnement

« Mon corps, j'apprends à le connaître »

Pendant plusieurs mois, le club s'est rendu compte que les enfants étaient peu concentrés, sans raison apparente. Après observation et questionnement, leur défaut de concentration a été mis en relation avec le sommeil et l'alimentation. Malgré un rappel de l'importance d'une bonne hygiène de vie, aucun changement n'était constaté. Un support papier a donc été remis aux enfants, intégrant un tableau à compléter sur le suivi de l'alimentation, de l'hydratation et du temps de sommeil les veilles et jours de matchs. Des séances ateliers de formation, sur trois semaines, autour de la nutrition sont aussi organisées toutes les six semaines. Au-delà de prendre plaisir à remplir leur document, le club a constaté des évolutions de comportement. L'intervention d'une nutritionniste est prévue pour l'année prochaine. Le club souhaite décliner son action auprès des adolescents en incluant la sensibilisation aux consommations d'alcool, de drogues et de tabac.

1

IV. Encadrement et formation

A. Référents

a) Référent Jeunes : Régis BOUVIER

JEAN - PAUL ALLARD
Conseiller Technique

District de football de Loire Atlantique
1 Place Alexandre Vincent 44 049 NANTES CEDEX 04

Tél. 40 59 18 44 - Fax 40 40 34 59

Nantes le: 18 juin 1993

Réf: JPA / CT 44
Objet : Attestation

à : Monsieur BOUVIER Régis
Briac
44 160 CROSSAC

Je, soussigné, Jean - Paul ALLARD, conseiller technique de football de Loire - Atlantique, certifie que Monsieur BOUVIER Régis né le 14 septembre 1971, est titulaire du diplôme de **Jeune Animateur Technique de football** .

Il a subi les épreuves avec succès, à l' issue du stage fédéral préparatoire de trois jours, le 28 octobre 1988 .

Pour faire valoir ce que de droit .

Le Conseiller Technique

Jean Paul ALLARD





FÉDÉRATION FRANÇAISE DE FOOTBALL
LIGUE ATLANTIQUE DE FOOTBALL

Monsieur Regis BOUVIER
12 rue de la Briandière
44620 La Montagne

ATTESTATION DE FORMATION Module U13 (11-12 ans)

Je soussigné, Monsieur José ALCOCCER, Directeur Technique Régional de la Ligue Atlantique de Football, atteste par la présente que :

Monsieur REGIS BOUVIER
né le 14/09/1971 à GUERANDE

a suivi le stage de formation CFF2 - U13 - MODULE 11-12 ANS, qui s'est déroulé du 16/03/2013 au 23/03/2013 au lieu ci-dessous :

F.C. LA MONTAGNE
MAIRIE
PLACE FR. MITTERAND
44620 LA MONTAGNE

La présente attestation est établie pour servir et faire valoir ce que de droit.

Fait à ST SEBASTIEN S LOIRE, le samedi 23 mars 2013

José ALCOCCER
Directeur Technique Régional

LIGUE ATLANTIQUE DE FOOTBALL
172 boulevard des Pas Enchantés 44235 ST SEBASTIEN S LOIRE CEDEX
Tél : 02 40 80 70 77 - Fax : 02 40 80 71 29
Internet : atlantique.fff.fr - E-mail : contact@atlantique.fff.fr



FÉDÉRATION FRANÇAISE DE FOOTBALL
LIGUE ATLANTIQUE DE FOOTBALL

Monsieur Regis BOUVIER
12 rue de la Briandière
44620 La Montagne

ATTESTATION DE FORMATION Module U15 (13-14 ans)

Je soussigné, Monsieur José ALCOCER, Directeur Technique Régional de la Ligue Atlantique de Football, atteste par la présente que :

Monsieur REGIS BOUVIER né le 14/09/1971 à GUERANDE

a suivi le stage de formation **CFF2 - U15 - MODULE 13-14 ANS** selon les modalités suivantes :

Lieu de formation : Club FC LA MONTAGNE
Stade Municipal
Allée du Château d'Aux
44620 LA MONTAGNE
TEL : FAX :

Dates de la formation : Le 18/05/2013
Le 25/05/2013

La présente attestation est établie pour servir et faire valoir ce que de droit.

Fait à Saint Sébastien sur Loire, le samedi 25 mai 2013

José ALCOCER
Directeur Technique Régional

LIGUE ATLANTIQUE DE FOOTBALL
172 boulevard des Pas Enchantés 44235 Saint Sébastien sur Loire CEDEX
Tél : 02 40 80 70 77 - Fax : 02 40 80 71 29
Internet : atlantique.fff.fr - E-mail : contact@atlantique.fff.fr

b) Référent PEF : Emmanuelle EUGENIE



FÉDÉRATION FRANÇAISE DE FOOTBALL
LIGUE ATLANTIQUE DE FOOTBALL

Madame Emmanuelle HERFRAY EP
EUGENIE
4 BIS LUNIERE
44640 CHEIX EN RETZ

ATTESTATION DE FORMATION

Module U13 (11-12 ans)

Je soussigné, Monsieur Frédéric BODINEAU, Directeur Technique Régional de la Ligue Atlantique de Football, atteste par la présente que :

Madame EMMANUELLE HERFRAY EP EUGENIE née le 21/02/1977 à NANTES

a suivi le stage de formation MODULE DISTRICT 44 U13 - MODULE 11-12 ANS selon les modalités suivantes :

Lieu de formation : STADE DE LA ROBINIERE
RUE DE LA ROBINIERE
44400 REZE

Dates de la formation : Du 18/02/2016 au 19/02/2016

La présente attestation est établie pour servir et faire valoir ce que de droit.

Fait à Saint Sébastien sur Loire, le vendredi 19 février 2016

Le D.T.R.
Frédéric BODINEAU,

LIGUE ATLANTIQUE DE FOOTBALL
172 boulevard des Pas Enchantés 44235 Saint Sébastien sur Loire CEDEX
Tél : 02 40 80 70 77 - Fax : 02 40 80 71 29
Internet : atlantique.fff.fr - E-mail : contact@atlantique.fff.fr

c) Référent Arbitre : Emmanuel MORTEAU



A ce jour, les arbitres du club sont au nombre de deux : Emmanuel MORTEAU et Hugo COTTINEAU VAILLANT. Cependant, notre Référent Arbitre rencontre actuellement de potentiels nouveaux adhérents.

d) Référent Sécurité : Thierry PUYBAREAU



e) Référente Féminine : Valérie PAIRE



FÉDÉRATION FRANÇAISE DE FOOTBALL



LIGUE DE L'ATLANTIQUE

Certificat d'Initiateur de Football
(premier degré)

Décerné à M. PAIRE Valérie

sur la proposition de la Commission Régionale Technique de la Ligue de l'Atlantique et à l'issue du stage préparatoire et après examen effectué par Monsieur le Directeur Technique du Stage, le 6 Avril 2001

le 6 Avril 2001

Le Président de la Ligue 

Le Conseiller Technique Régional 

Imp. DELHOMMEAU - 85110 La Chapelle & Vicomtes



FÉDÉRATION FRANÇAISE DE FOOTBALL



LIGUE DE L'ATLANTIQUE

Diplôme d'Animateur Senior de Football

Décerné à M. PAIRE Valérie

sur la proposition de la Commission Régionale Technique de la Ligue de l'Atlantique et à l'issue du stage et des épreuves qui se sont déroulées

du 29 Juin 2001 au 3 Juillet 2001 à ST SEBASTIEN S/LOIRE

Le 31 Juillet 2001

Le Président de la Ligue 

Le Conseiller Technique Régional 

B. Encadrement

a) Tableau récapitulatif

			CFF1/I1	CFF2/I2	CFF3/I3	Spécificité	Gestes de Premiers secours
U6 / U7	Jean Yves LONGEPE	Dirigeant					
	Jacques CANTIN	Dirigeant					
	Patrick LAHAIE	Dirigeant					
	Jacky FRANCOIS	Dirigeant					X
U8	Laurent FOUIN	Dirigeant					
	Emmanuel MORTEAU	Educateur Fédéral	Certifié				X
	Florian BICHON	Animateur	Attesté				
U9	Boris MARCHAND	Animateur	Attesté				
	Julien BORDIER	Dirigeant					
	Jean Philippe COUVRAND	Dirigeant					
U11	Tony BROSSAUD	Dirigeant					
	Pierre ROYER	Dirigeant	Certifié			Spé gardien	
	Nicolas RUSTUEL	Dirigeant					
	Valérie PAIRE	Educatrice Fédérale	Certifié		Certifié		
	Ludovic LE VOEUX	Dirigeant					
	Kévin BASTONNIER	Dirigeant					
	Antoine EVEILLE	Dirigeant					X
	Jordan RICHARD	Dirigeant					X

			CFF1/I1	CFF2/I2	CFF3/I3	Spécificité	Gestes de Premiers secours
U13	Emmanuelle EUGENIE	Animatrice		Attesté			X
	Anthony MABILEAU	Dirigeant					
	Pascal BONNAUD	Dirigeant					
	Kévin FOUCHER	Dirigeant					X
	Patrice GERON	Animateur	Attesté				
	Edern SERRIE	Dirigeant					
	Régis BOUVIER	Educateur Fédéral		Attesté	Certifié		X
	Charlène LAHAIE	Animatrice		Attesté			X
	Jimmy TAUZIN	Animateur	Certifié	Attesté		Spé Gardien	X
U15	Anthony BARRAUD	Educateur Fédéral	X	X			
	Stéphane VALTON	Animateur		Attesté			
	Jean Luc AUDRAIN	Dirigeant					X
	Stéphane GARNIER	Dirigeant					X
	Jimmy TAUZIN	Animateur	Certifié	Attesté		Spé Gardien	X
U18	Nicolas TAUZIN	Dirigeant					
	Richard GODEAU	Dirigeant					
	Jonathan GUIHENEUF	Dirigeant					
	Jacky FRANCOIS	Dirigeant					X
	Jimmy TAUZIN	Animateur	Certifié	Attesté		Spé gardien	
	Thierry FOUCHER	Educateur Fédéral	Certifié				X

b) Copie certains diplômes

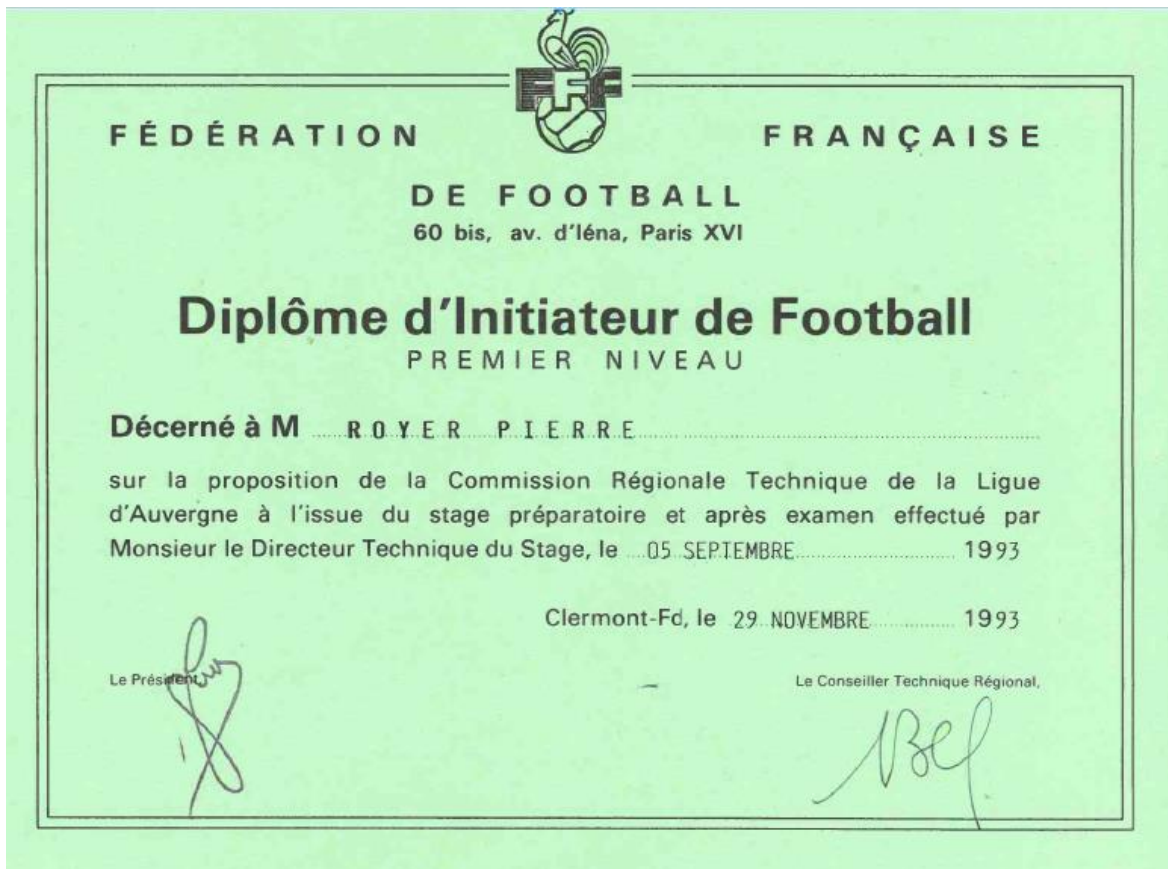



FÉDÉRATION FRANÇAISE DE FOOTBALL
LIGUE ATLANTIQUE DE FOOTBALL

Madame Emmanuelle HERFRAY EP
EUGENIE
4 BIS LUNIERE
44640 CHEIX EN RETZ

ATTESTATION DE FORMATION

Module U13 (11-12 ans)

Je soussigné, Monsieur Frédéric BODINEAU, Directeur Technique Régional de la Ligue Atlantique de Football, atteste par la présente que :

Madame EMMANUELLE HERFRAY EP EUGENIE née le 21/02/1977 à NANTES

a suivi le stage de formation **MODULE DISTRICT 44 U13 - MODULE 11-12 ANS** selon les modalités suivantes :

Lieu de formation : STADE DE LA ROBINIERE
RUE DE LA ROBINIERE
44400 REZE

Dates de la formation : Du 18/02/2016 au 19/02/2016

La présente attestation est établie pour servir et faire valoir ce que de droit.

Fait à Saint Sébastien sur Loire, le vendredi 19 février 2016

Le D.T.R.
Frédéric BODINEAU,

LIGUE ATLANTIQUE DE FOOTBALL
172 boulevard des Pas Enchantés 44235 Saint Sébastien sur Loire CEDEX
Tél : 02 40 80 70 77 - Fax : 02 40 80 71 29
Internet : atlantique.fff.fr - E-mail : contact@atlantique.fff.fr



FÉDÉRATION FRANÇAISE DE FOOTBALL

LIGUE DE L'ATLANTIQUE



Certificat d'Initiateur de Football (premier degré)

Décerné à M. PAIRE Valérie

sur la proposition de la Commission Régionale Technique de la Ligue de l'Atlantique et à l'issue du stage préparatoire et après examen effectué par Monsieur le Directeur Technique du Stage, le 6 Avril 20 01

le 6 Avril 20 01

Le Président de la Ligue

Le Conseiller Technique Régional

Imp. DEJONNEAU - BS110 La Chapelle le Vicomte



FÉDÉRATION FRANÇAISE DE FOOTBALL

LIGUE DE L'ATLANTIQUE



Diplôme d'Animateur Senior de Football

Décerné à M. PAIRE Valérie

sur la proposition de la Commission Régionale Technique de la Ligue de l'Atlantique et à l'issue du stage et des épreuves qui se sont déroulées

du 29 Juin 2001 au 3 Juillet 2001 à ST SEBASTIEN S/LOIRE
31 Juillet 2001

Le

Le Président de la Ligue

Le Conseiller Technique Régional



FÉDÉRATION FRANÇAISE DE FOOTBALL
LIGUE DE FOOTBALL DES PAYS DE LA LOIRE

Monsieur Boris MARCHAND
20 bis rue Jean Mermoz
44620 LA MONTAGNE

Pôle formation
Dossier suivi par : Pauline BOSGER
Téléphone :
Mail : pbosger@lfp.fff.fr

SAINT SEBASTIEN SUR LOIRE, le mardi 6 mars 2018

Objet : ATTESTATION DE PRESENCE

Je soussigné, Monsieur Nicolas BOURDIN, Directeur Technique Régional de la Ligue de Football des Pays de la Loire, atteste par la présente que Monsieur **BORIS MARCHAND** a participé au stage **U9 - MODULE 7-8 ANS - BOURGNEUF EN RETZ (44)** selon les modalités suivantes :

Lieu de formation : Stade Municipal de BOURGNEUF EN RETZ
Rue des 3 Ponts
44580 BOURGNEUF EN RETZ
Horaires de la formation : 05/03/2018, de 08h30 à 18h30
06/03/2018, de 08h30 à 18h30
Durée de présence du stagiaire : 16 h 00

La présente est délivrée pour servir et faire valoir ce que de droit.

Le D.T.R.
Nicolas BOURDIN,

LIGUE DE FOOTBALL DES PAYS DE LA LOIRE
172 boulevard des Pas Enchantés CS 6350744235 SAINT SEBASTIEN SUR LOIRE CEDEX



FÉDÉRATION FRANÇAISE DE FOOTBALL
LIGUE DE FOOTBALL DES PAYS DE LA LOIRE

Monsieur Boris MARCHAND
20 bis rue Jean Mermoz
44620 LA MONTAGNE

Pôle formation
Dossier suivi par : Pauline BOSGER
Téléphone :
Mail : pbosger@fpl.fff.fr

SAINT SEBASTIEN SUR LOIRE, le vendredi 9 mars 2018

Objet : ATTESTATION DE PRESENCE

Je soussigné, Monsieur Nicolas BOURDIN, Directeur Technique Régional de la Ligue de Football des Pays de la Loire, atteste par la présente que **Monsieur BORIS MARCHAND** a participé au stage **U11 - MODULE 9-10 ANS - ARTHON EN RETZ** selon les modalités suivantes :

Lieu de formation : ARCHE F.C.
Stade des Chaumes
Rue du Stade
44320 ARTHON EN RETZ
Horaires de la formation : 08/03/2018, de 08h30 à 18h30
09/03/2018, de 08h30 à 18h30
Durée de présence du stagiaire : 16 h 00

La présente est délivrée pour servir et faire valoir ce que de droit.

Le D.T.R.
Nicolas BOURDIN,

LIGUE DE FOOTBALL DES PAYS DE LA LOIRE
172 boulevard des Pas Enchantés CS 6350744235 SAINT SEBASTIEN SUR LOIRE CEDEX
Tél : 02 40 80 70 77 - Fax : 02 40 80 71 29
Internet : <http://fpl.fff.fr> - E-mail :



FEDERATION FRANÇAISE DE FOOTBALL



LIGUE DE L'ATLANTIQUE

Certificat d'Animateur de Football

Décerné à M. FOUCHER Thierry

sur la proposition de la Commission Régionale Technique de la Ligue de l'Atlantique et à l'issue du stage préparatoire et après examen effectué par Monsieur le Directeur Technique du Stage, le 13 Décembre 19 91

le 13 Décembre 19 91

Le Président de la Ligue

Le Conseiller Technique Régional.

Imp. Marcel Delhemme - 85004 La Roche-sur-Yon - Tél. 51.05.81.50 - Téléc. 700726



FEDERATION FRANÇAISE DE FOOTBALL



LIGUE ATLANTIQUE DE FOOTBALL

DIPLÔME D'INITIATEUR DE FOOTBALL
(PREMIER DEGRÉ)

Décerné à **Monsieur Emmanuel MORTEAU**

sur la proposition de l'Équipe Technique Régionale de la Ligue Atlantique de Football à l'issue du stage du 14 au 18 avril 2008 à Saint Sébastien sur Loire et des épreuves de validation qui se sont déroulées le samedi 20 décembre 2008 à Saint Sébastien sur Loire.

Michel TRONÇON
Président de la Ligue

Jean-Paul ALLARD
Directeur Technique Régional



FÉDÉRATION FRANÇAISE DE FOOTBALL
LIGUE ATLANTIQUE DE FOOTBALL

Monsieur Stéphane VALTON
210 Rue du C. Val
44000 La Montagne

ATTESTATION DE FORMATION Module U13 (11-12 ans)

Je soussigné, Monsieur José ALCOCCER, Directeur Technique Régional de la Ligue Atlantique de Football, atteste par la présente que :

Monsieur Stéphane VALTON
né le 26/06/1972

a suivi le stage de formateur CFE2 - U13 - MODULE 11-12 ANS qui s'est déroulé du 16/03/2013 au 20/03/2013 au lieu ci-dessous :

F. LA MONTAGNE
MARP
PLACE FR MITTERAND
44020 LA MONTAGNE

La présente attestation est établie pour servir et faire valoir ce que de droit.

Fait à St-NASAIRES-LE-DIEPPE, le samedi 23 mars 2013

José ALCOCCER
Directeur Technique Régional

LIGUE ATLANTIQUE DE FOOTBALL
172 Boulevard des Fils d'Archer - 44000 ET SEBASTIEN 2 LOIRE DESEX
Tél : 32 40 83 73 77 - Fax : 32 40 83 71 34
Internet : atlantique.ff.fr - E-mail : valton@atlantique.ff.fr



FÉDÉRATION FRANÇAISE DE FOOTBALL
RÉGION ATLANTIQUE DE FOOTBALL

Monsieur Stéphane VALTON
20 Rue du Val
44520 La Montagne

ATTESTATION DE FORMATION Module U15 (13-14 ans)

Je soussigné, Monsieur José ALCOCER, Directeur Technique Régional de la Ligue Atlantique de Football, atteste par la présente que :

Monsieur Stéphane VALTON né le 26/06/1977

a suivi le stage de formation CFF2 - U15 - MODULE 13-14 ANS selon les modalités suivantes :

Lieu de formation : Club FC LA MONTAGNE
Stade MURISSE
Allée du Colomb CHALX
44520 LA MONTAGNE
Tel : FAX

Dates de la formation : Le 18/09/2013
Le 25/09/2013

La présente attestation est établie pour servir et valoir ce que de droit.

Fait à Saint-Sébastien sur Loire, le samedi 26 mai 2013

José ALCOCER
Directeur Technique Régional

LIGUE ATLANTIQUE DE FOOTBALL
172 Boulevard des Pyrénées 44370 Saint-Sébastien sur Loire 41110 K
Tel : 02 40 00 70 77 - Fax : 02 40 90 71 26
Internet : atlantique.ff.fr - Email : contact@atlantique.ff.fr



FÉDÉRATION FRANÇAISE DE FOOTBALL
LIGUE ATLANTIQUE DE FOOTBALL

Madame Charlene LAHAIE
44340 BOUGUENAIS

ATTESTATION DE FORMATION Module U13 (11-12 ans)

Je soussigné, Monsieur Frédéric BODINEAU, Directeur Technique Régional de la Ligue Atlantique de Football, atteste par la présente que :

Madame CHARLENE LAHAIE née le 28/10/1986 à VANNES

a suivi le stage de formation MODULE DISTRICT 44 U13 - MODULE 11-12 ANS selon les modalités suivantes :

Lieu de formation : STADE DE LA ROBINIERE
RUE DE LA ROBINIERE
44400 REZE

Dates de la formation : Du 18/02/2016 au 19/02/2016

La présente attestation est établie pour servir et faire valoir ce que de droit.

Fait à Saint Sébastien sur Loire, le vendredi 19 février 2016

Le D.T.R.
Frédéric BODINEAU,

LIGUE ATLANTIQUE DE FOOTBALL
172 boulevard des Pas Enchantés 44235 Saint Sébastien sur Loire CEDEX
Tél : 02 40 80 70 77 - Fax : 02 40 80 71 29
Internet : atlantique.fff.fr - E-mail : contact@atlantique.fff.fr

C. Formation à venir

Cette saison, dans la construction du nouveau projet, les formations ont été reportées sur les deux années à venir. En effet, un nouveau fonctionnement a entraîné de nombreux changements dans les objectifs. Ainsi il a fallu prendre le temps et le recul nécessaire, cette saison, pour évaluer et cibler les personnes correspondant au profil : rôle / catégorie.

a) Formations N+1 (saison 2019/2020)

- Educateurs / formation

Dirigeant	Formation	Certification	Tarif	Financement
Mathieu HUITRIC	BEF		2936.00 € 50.00 €	2936.00 € Pole Emploi 50.00 € Club
Emmanuelle EUGENIE	CFF 4		96.00 € 96.00 €	25.00 € Bon formation 48.00 € Département 25.00 € Bon formation 48.00 € Département 46.00 € Club
Jimmy TAUZIN		CFF 2	62.00 €	25.00 € Bon Formation 31.00 € Département 6.00 € Club
Kévin FOUCHER	CFF 2		96.00 € 96.00 €	25.00 € Bon formation 48.00 € Département 25.00 € Bon formation 48.00 € Département 46.00 € Club
Richard GODEAU	CFF 3		96.00 € 96.00 €	25.00 € Bon formation 48.00 € Département 25.00 € Bon formation 48.00 € Département 46.00 € Club

- Budget formation

Financement	Montant total
Pole Emploi	2936.00 €
Bons Formation FFF	175.00 €
Aides au financement de la formation des cadres bénévoles Département	319.00 €
Club	184.00 €

b) Formations N+2 (saison 2020/2021)

• Educateurs / formation

Dirigeant	Formation	Certification	Tarif	Financement
Nicolas TAUZIN	CFF 3		96.00 € 96.00 €	25.00 € Bon formation 48.00 € Département 25.00 € Bon formation 48.00 € Département 46.00 € Club
Jimmy TAUZIN	Module Gardien		96.00 €	25.00 € Bon formation 48.00 € Département 23.00 € Club
Kévin BASTONNIER	CFF 2		96.00 € 96.00 €	25.00 € Bon formation 48.00 € Département 25.00 € Bon formation 48.00 € Département 46.00 € Club
Tony BROSSAUD	Module U11		96.00 €	25.00 € Bon formation 48.00 € Département 23.00 € Club

• Budget formation

Financement	Montant total
Bons Formation FFF	100.00 €
Aides au financement de la formation des cadres bénévoles Département	288.00 €
Club	138.00 €



FORMULAIRE 3
AIDE AU FINANCEMENT DE LA FORMATION
DES CADRES SPORTIFS BÉNÉVOLES

FORMULAIRE 4 - SIXTE
AIDE AU FINANCEMENT DE LA FORMATION
DES CADRES SPORTIFS BÉNÉVOLES

Comment bénéficier de cette aide ?

- Faire afficher de la participation du ou des stagiaires par le Comité départemental ou régional ou le logo de votre discipline (page 10 de ce formulaire) et du coût d'inscription au stage (hors de déplacements non pris en compte).
Remettre 60 jours après clôture du stage, ce formulaire 3 rempli à la délégation territoriale de votre secteur (voir coordonnées ci-dessous).

Conditions d'attribution

Le club doit être implanté sur une commune de Loire-Atlantique.

- Les stagiaires doivent :
 - avoir participé à un ou plusieurs stages sportifs diplômants (sous l'égide de la Fédération, logo ou comité) hors brevet d'état, BAPA et stages co-organisés par le comité départemental et le Département.
 - être licenciés d'une fédération sportive délégataire ou affiliée (hors scolaires ou universitaires)
- Les représentants et formateurs du mouvement fédéral signataires du présent document doivent justifier de la présence du ou des stagiaires nommés dans le tableau de la page 9 et de la participation financière du club.

Remarque : le montant de la subvention du Département correspond à 50 % maximum des dépenses (hors frais de déplacement) dans la limite fixée à 500 € par club et année civile.

Adresses d'envoi

Ancois - 118 Place du Maréchal Foch - CS 50166 - 44155 Ancenis
02 44 42 12 05

Châteaubriant - 10 bis, B rue d'Ankerie - CS 20129 - 44110 Châteaubriant
02 44 44 17 05

Nantes - Délégation Nantes - Immeuble Germaine Tillion 26 boulevard Victor Hugo
CS 96309 - 44263 Nantes - 02 44 76 73 06

Pay de Nèze - 10/12 rue du Dr Guéhen - CS 91739 - 44 215 Pornic
02 44 48 11 05

Saint-Nazaire - 12, place Pierre Sémard - CS 30423 - 44616 Saint-Nazaire
02 49 70 03 10

Vignoble - 2 Cours des Marches de Bretagne - CS 35431 - 44 191 Clisson
02 44 76 40 05

Document à retourner à la délégation territoriale de votre secteur
(coordonnées en page 9)

Nom et adresse du club ou de la section : _____

Coleur postal : _____ Ville : _____

Nom et adresse du président du club ou section : _____

M. ou Mme : _____

☐ domicile ☑ professionnel

E-mail : _____

Nom de la section et club accompagnés : _____

N° BRET (obligatoire) : _____

N° Déclaration en Préfecture : _____

PARTIE RÉSERVÉE À L'ADMINISTRATION

Nombre de stagiaires		
Garçons	Filles	Position
_____	_____	_____
Affiliation fédérale		Tiers comptable
_____		_____

D. L'engagement de nos dirigeants et encadrement

En fonction des informations prises sur Footclubs, la politique de convivialité et d'ambiance familiale permet une fidélisation de notre équipe encadrante.

En effet 75% des éducateurs, animateurs et dirigeants, de la saison passée, se sont réengagés cette année.

En parallèle, il est important de souligner que le nombre de dirigeants évolue chaque saison depuis 5 ans. C'est pourquoi, nous devons développer les formations de cadres. Cependant, il est important de vous informer que nous organisons aussi des formations techniques en interne, leur permettant de monter en compétence.

Concernant nos arbitres, la fidélité des arbitres, et leur engagement dans la vie du club nous laisse penser que cet esprit convient également au corps arbitral.

Si nous souhaitons continuer d'évoluer, nous ne souhaitons pas que ce soit au détriment de cette ambiance chaleureuse et de plaisir.

Les liens créés, le bien-être et la passion du football sont les seules raisons de cet engagement, car tous sont bénévoles, et non indemnisés.

Conclusion et remerciements

Ce travail est dédié à notre Président, Hervé BERNIER, décédé le 30 septembre 2018, des suites d'une longue maladie.



Depuis 2010, le FC LA MONTAGNE n'a fait qu'évoluer dans son accompagnement sportif et pédagogique des jeunes du club. En 2011, Hervé BERNIER, Président du club durant douze années, a souhaité prendre un nouveau virage concernant la formation des jeunes. Pour cela, il a encouragé la création d'une Commission Jeunes, aux missions multiples dans l'encadrement des jeunes du club, et a toujours soutenu les propositions et projets.

Aujourd'hui, l'équipe pédagogique et sportive est en place et peut se permettre de se projeter vers des ambitions sportives sans occulter les valeurs que nous portons. En parallèle du label, le club, cette saison, a connu une année de transition, épuisante et chaotique, jusqu'en janvier, et laisse présager, à ce jour, de belles perspectives.

Ce passage difficile n'aurait pas été possible sans l'implication et la détermination de l'ensemble des dirigeants, mais aussi de la confiance des familles que nous

accompagnons depuis plusieurs années. La force du FC LA MONTAGNE est la sincérité et la règle des 4 « C » que nous rappelons à chacune des réunions.

Compétences

Convivialité

Communication

Cohésion

ANNEXES

Annexe 1 : PV du Comité Directeur du 13/05/2019



Procès-verbal du 13 mai 2019

Stade Municipal, 19h30

Excusé : Jimmy TAUZIN

Présents : Thierry PUYBAREAU, Béatrice BILLY, Emmanuelle EUGENIE, Pascal BROSSAUD, Serge BOUTEILLER, Stéphane VALTON, Morgan DABIN, Pascal BERNIER, Martin TISSEROND

1. Manifestation non sportive : Vide grenier du 16 juin 2019

Au 13/05, Béatrice informe qu'il y a seulement 5 inscriptions. Elle rappelle que sous 40 inscrits, la manifestation sera annulée.

Analyse :

➤ Communication : temporalité ok / éventail de communication (site internet, réseaux sociaux, presse locale, ...) ok / support (affiches et flyer) ok

Organisation :

- Traçage : fait le samedi
- Montage bar : samedi
- Boitier électrique : Cyril ROUSSELEAU (habilitation électrique) vient dimanche matin
- Participants professionnels : vente arbustes et fleurs / « la Fouasse » (alimentation)
- Panneau du rond-point est prêt. Mise en place par la Mairie 15 jours avant.

2. Groupement Féminin : Convention

La nouvelle Convention Féminine est proposée avec FC Bouaye, et sans US Le Pellerin

– vote : 9 pour, 0 contre, 0 abstenu.

Auto gestion financière : seul le montant des licences sera versé au GFSL qui fera sa propre recherche de partenaires financiers.

Le projet accompagnera le PV que les membres recevront.

3. Commission Sportive :

➤ La Commission Sportive travaille depuis plusieurs autour du recrutement du prochain responsable du groupe U18 / Séniors.

Présentation du portrait de la personne retenue par la Commission en attente de la validation du Comité Directeur.

L'ensemble des dirigeants présents ont été enthousiastes sur le choix fait et sur le profil. Le plan de formation de Mathieu HUITRIC est monté et n'incombe que peu de frais au club. Le montant de l'indemnité proposée est également inférieure à celles versées les saisons précédentes, car Mathieu souhaite que son adjoint soit également indemnisé.

- vote : 8 pour. La trésorière n'est pas contre, mais souhaite étudier le budget en amont.

Les membres rappellent cependant à Béatrice BILLY le faible montant demandé et la nécessité d'encadrement.

➤ Les points qui doivent être abordés par la Commission Sportive

Recrutement de l'éducateur coordinateur

Travailler sur la question des mutations

Demande de Valérie de l'étude du cas de Vince PESLIER par le Comité d'Ethique

4. Commission sponsoring

Nouveau Fonctionnement :

Dans le cadre de l'évolution de son projet associatif, le Football Club de La Montagne vous adresse cette lettre d'information.

Le club souhaite maintenir et développer sa qualité d'encadrement et matérielle, sa proposition de niveaux des compétitions adaptés à tous les licencié(e)s, ses animations, ses actions de transmission de valeurs, mais aussi son esprit de convivialité. Cette ambition nécessite inévitablement une augmentation du budget de l'association. Une des solutions s'oriente vers l'élargissement du réseau de partenaires, souhaitant soit soutenir le club, ses équipes, ses actions, soit simplement profiter des avantages fiscaux du mécénat.

Depuis un mois, une nouvelle équipe, composée de joueurs, éducateurs, et dirigeants, s'est constituée autour de cette thématique et s'implique activement dans cette nouvelle aventure. Cependant, nous restons persuadés que la participation de tous est essentielle, c'est pourquoi nous avons décidé de vous proposer, à compter du 1^{er} mai 2019, un nouveau fonctionnement au club.

Le principe :

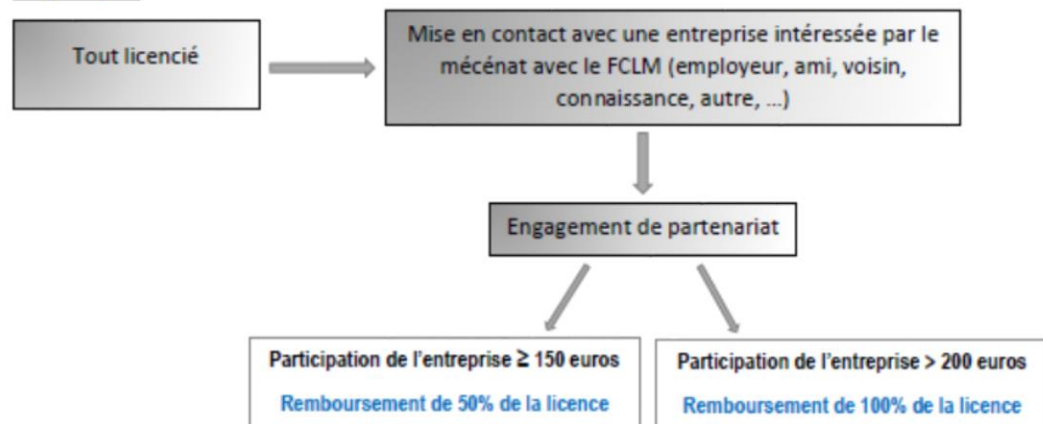

5. Commission financière

Validation du Comité Directeur de l'inscription des paiements des licences en ligne.

Valérie va effectuer la procédure via Footclubs.

Question diverse

- L'organisation de la saison prochaine aura lieu lors de la prochaine réunion en juin. Emmanuelle envoie un doodle pour permettre au plus grand nombre d'y participer.
- Terrain en herbe, qu'en est-il ? Pascal et Serge ont été informés que le terrain allait être remis aux normes et la pelouse refaite par l'Amicale Laïque. Cependant, nous n'avons pas de date.

Fin : 22h00

Annexe 2 : Attestation Gestes de secours

Liberté • Égalité • Fraternité
REPUBLIQUE FRANÇAISE

MINISTERE CHARGE DE LA SANTE

ATTESTATION DE FORMATION AUX GESTES ET SOINS D'URGENCES DE NIVEAU 2

Vu l'arrêté du 3 mars 2006 relatif à l'attestation de formation aux gestes et soins d'urgence

L'attestation de formation aux gestes et soins d'urgence est délivrée à :

Madame EUGENIE Née HERRRAY Emmanuelle

Né(e) le 21 février 1977, à NANTES

Fait à NANTES, le 4 mars 2010

Structure ayant assuré la formation : I.F.A.A.S.S

Nom du formateur : M. PITTENG NGONGANG

Le responsable du centre d'enseignement des soins d'urgence (l'ampyon et signature) :

Docteur Céline LONGO 

C.H.U. de NANTES
C.E.S.U. 44
Responsable Médical
G. LONGO

N° : 2010/28344/02/NIVEAU 2



SOCOTEC

Institut de Formation

11 rue de la République

13001 Marseille

Tel : 04 91 51 51 51

www.socotec.fr

RC 438 477 477 477 477 477

Reconnu par l'État et l'État de la VNF - 0000000000000000

ATTESTATION DE FIN DE FORMATION

SOCOTEC Institut de Formation atteste que :

Monsieur FOUCHER Kévin

- a suivi, dans le cadre d'une action de perfectionnement des connaissances, la formation suivante :

Intitulé	Fondation et Actualisation des Compétences (M.A.C.) de Sécurité Évaluation du Tronc (A.E.)
Objectif	Perfectionner ses compétences pour intervenir en sécurité dans le cadre de son entreprise ou institution
Durée / Date	1 journée (7 janvier 2018)
Lieu	LACROIX SIGNALISATION

- a été évalué, au regard de l'objectif de formation visé, selon la Fiche Individuelle de Suivi et d'Évaluation de l'IFPS et
- a obtenu **l'atlas pas oblige** (sur la mention « validé ») sa validation de formation M.A.C. de 107.

Fait à LACROIX SIGNALISATION le 07/01/2018 pour servir et valoir ce que de droit

Document à conserver par le stagiaire. Aucun duplicata ne sera émis.

Document communiqué en vertu de la loi n° 62-514 du 6 août 1962 sur l'accès aux documents administratifs. Toute réimpression ou utilisation non autorisée sans la permission écrite de la Direction des Ressources Humaines est formellement interdite.



SAUVETEUR SECOURISTE DU TRAVAIL

NANTES METROPOLE



Cache et signature du dispensateur de la formation

Votre photo

Certificat de sauveteur secouriste

M. Jean-luc AUDRAIN

Né le : 01/04/1962

N° Forprev : WNF84360

N° de certificat : 7221c907c008413c

Délivré le : 31/05/2018

Fin de validité : 31/05/2020



SAUVETEUR SECOURISTE DU TRAVAIL

MANPOWER SA



Votre photo

Certificat de sauveteur secouriste

M. JACKY FRANCOIS

Né le : 24/09/1967

N° Forprev : WFR12629

N° de certificat : 73f22907c001870e

Délivré le : 06/06/2018

Fin de validité : 06/06/2020



**CENTRE HOSPITALIER UNIVERSITAIRE PONTCHAILLOU
CENTRE D'ENSEIGNEMENT DES SOINS D'URGENCE - CESU 35**

2, rue Henri le Guilloux - 35 033 RENNES cedex 9

☎ 02 99 28 95 80

🌐 <http://cesu35.wix.com/cesu-35>

N° déclaration existence : 5335P008435

N° Siret : 263 500 076 00017

ATTESTATION

Je soussigné Docteur Mohamed SAIDANI, responsable médical du Centre d'Enseignement des Soins d'Urgence 35, atteste que

MONSIEUR JORDANE RICHARD

Né le 04/05/1988 à CENON

a suivi et validé la formation aux Gestes et Soins d'Urgence niveau 2 (AFGSU 2) à l'IFA du CHU de Rennes - formation auxiliaire ambulancier session du 25 janvier au 5 février 2016.

AFGSU 2 n°2016/35/02/0069 (validité 4 ans).

Remise à niveau des compétences (recyclage) à effectuer avant FEVRIER 2020.

Fait à Rennes, le 14 mai 2019

Docteur Mohamed SAIDANI



Attestation établie à la demande de l'intéressé pour faire valoir ce que de droit



LICENCE 2018-2019

N° 2543000112

Technique / Regional

LIGUE DE FOOTBALL DES PAYS DE LA LOIRI

CLUB : F.C. LA MONTAGNE

GILDAS PAUL

Né le : 09/05/1958

Nat : FRA

Enregistrée le : 10/08/2018



CLUB QUITTE : ENT.S. VIGNEUX DE BRETAGNE 2017
I 548100 Certificat médical de non contre-indication fourni